

Sprawozdanie z działalności
Miejskiego Ośrodka Pomocy Rodzinie
w Piekarach Śląskich
za rok 2017

I WSTĘP

Na potrzeby Miejskiego Ośrodka Pomocy Rodzinie w Piekarach Śląskich obszar miasta podzielony jest na poszczególne rejony:

Punkty Terenowe MOPR		
Rejon	Siedziba	Numer telefonu
Osiedle Wieczorka	41-943 Piekary Śląskie ul. Olimpijska 3 Budynek MOSiR	515246625 513494408 786862296 515246673 518410519 32 6686172
Piekary centrum/Szarlej	41-940 Piekary Śląskie ul. Kalwaryjska 58	515246302 504770899 518231174 515246292 32 6686435
Brzozowice -Kamień	41-949 Piekary Śląskie ul. M.C. Skłodowskiej 133	515246274 504770910 32 6686171
Brzeziny Śląskie	41-946 Piekary Śląskie ul. Roździeńskiego 2	504771861 518231171 32 6686208
Dąbrówka Wielka	41-948 Piekary Śląskie ul. Przyjaźni 96	518410508 515245842 32 6686173

Charakterystyka Rejonu Osiedle Wieczorka

Osiedle Wieczorka obejmuje teren Starego Osiedla, Nowego Osiedla i Kozłowej Góry. Zabudowa dzielnicy jest zróżnicowana. Składa się z zabudowy domków jednorodzinnych, zabudowy wielorodzinnej pochodzącej z lat 50 i 70-tych oraz zabudowy typu osiedlowego w tym bloki mieszkalne z końca ubiegłego stulecia. Zarządcami budynków są osoby prywatne, Zakład Gospodarki Mieszkaniowej, Spółdzielnia Mieszkaniowa, Wspólnoty Mieszkaniowe, Bytomska Spółka Restrukturyzacji Kopalń. Rejon Kozłowa Góra składa się z zabudowy domów jednorodzinnych oraz kamienic należących do prywatnych właścicieli. Teren ten obejmuje 342 środowiska korzystające z pomocy zgodnie z ustawą o pomocy społecznej. Problemy społeczne są zróżnicowane jednak nie występują ich skupiska. Dominującym problemem jest ubóstwo będące wynikiem takich zjawisk społecznych jak bezrobocie, problem alkoholowy. W czołówce zjawisk przyczyniających się do trudnej sytuacji życiowej jest niepełnosprawność oraz długotrwała lub ciężka choroba, w tym w szczególności zaburzenia psychiczne (przy czym zjawiska te występują także w środowiskach lepiej sytuowanych gdzie ubóstwo nie występuje). Największy poziom bezrobocia występuje wśród osób w przedziale wiekowym 30-50 lat, co jest spowodowane zmianami na rynku pracy oraz brakiem umiejętności poruszania się po rynku pracy, brakiem wykształcenia (dominuje wykształcenie podstawowe i gimnazjalne), niskim poziomem mobilności zawodowej oraz podejmowaniem głównie krótkotrwałych prac dorywczych lub zatrudnienie w szarej strefie -bez umowy o pracę. Głównym źródłem utrzymania są świadczenia rentowe lub emerytalne, dodatki mieszkaniowe, zasiłki rodzinne, wynagrodzenia z pracy najemnej oraz dorywczej.

Charakterystyka Rejonu Piekary Centrum

Rejon w przeważającej części składa się z zabudowy domków jednorodzinnych, kamienic, zabudowy typu osiedlowego w tym nowe bloki mieszkalne z końca ubiegłego stulecia. Znaczący udział stanowią lokale o niskim standardzie oraz lokale socjalne. Teren obejmuje 386 środowisk korzystających z pomocy zgodnie z ustawą o pomocy społecznej. Podobnie jak w Rejonie Osiedle głównym powodem ubiegania się o pomoc jest ubóstwo powiązane z bezrobociem, spowodowanym niskim poziomem wykształcenia, brakiem kwalifikacji przydatnych na rynku pracy oraz problemem alkoholowym. Sporą część klientów stanowią również osoby starsze i samotne szczególnie zaś długotrwale chore. Charakterystyczne dla tego rejonu jest większe niż w innych obszarach miasta współwystępowanie w obrębie jednego środowiska kilku problemów społecznych oraz koncentracja znacznej liczby korzystających na stosunkowo niewielkim terytorialnie obszarze. Głównym źródłem utrzymania są świadczenia rodzinne, dodatek mieszkaniowy, wynagrodzenia za pracę dorywczą (głównie zbiórka złomu).

Charakterystyka Rejonu Brzozowice-Kamień

Rejon Brzozowice-Kamień obejmuje między innymi dwa osiedla: Osiedle Powstańców Śląskich i Osiedle Andaluzja. Administratorami budynków na tych Osiedlach jest Spółdzielnia Mieszkaniowa i AD-DOM. Sporą część rejonu stanowią również kamienice i domy jednorodzinne. Kamienice podlegają Zakładowi Gospodarki Mieszkaniowej, Zrzeszeniu Właścicieli Nieruchomości oraz należą do prywatnych właścicieli. Rejon obejmuje 131 środowisk korzystających z pomocy i wsparcia Miejskiego Ośrodka Pomocy Rodzinie. Najczęstszym powodem ubiegania się o pomoc nadal jest

ubóstwo jednak dominuje tu grupa długotrwale lub ciężko chorych. Kolejną wyraźnie widoczną grupą korzystających są osoby bezrobotne. Mimo, iż przeważająca liczba osób korzystających z pomocy społecznej to osoby w wieku produkcyjnym to wyraźnie wyodrębniają się wśród korzystających osoby wymagające wsparcia w związku z wiekiem lub niepełnosprawnością. Taka struktura przekłada się na specyfikę źródeł utrzymania - głównymi źródłami dochodu są świadczenia z Zakładu Ubezpieczeń Społecznych lub zasiłki stałe a także prace dorywcze.

Charakterystyka Rejonu Brzeziny Śląskie

Pomocą na terenie Brzezin Śląskich objętych jest 165 środowisk. Rejon zajmują w większości budynki należące do Spółdzielni Mieszkaniowej, Zakładu Gospodarki Mieszkaniowej oraz zarządzane przez Syndyka Masy Upadłości ARRADA spółka z o.o, jak również kamienice należące do prywatnych właścicieli. Znajduje się też sporo mieszkań o niskim standardzie. Głównymi problemami w tej dzielnicy jest ubóstwo, bezrobocie, długotrwała lub ciężka choroba. Charakterystyczne dla tego rejonu jest współwystępowanie w obrębie jednego środowiska kilku problemów społecznych w tym niezwykle często problem uzależnienia od alkoholu. Głównym źródłem utrzymania są głównie krótkotrwałe prace dorywcze lub zatrudnienie w szarej strefie -bez umowy o pracę oraz świadczenia rodzinne. Z obserwacji pracowników wynika, że rejon ten w znacznym stopniu, dotknięty jest procesami marginalizacji społecznej i wielopokoleniowego ubóstwa.

Charakterystyka Rejonu Dąbrówka Wielka

Dzielnica Dąbrówka Wielka jest terenem częściowo rolniczym, stąd dominująca jest zabudowa jednorodzinna. W większości są to domy należące do prywatnych właścicieli. Rejon obejmuje 59 środowisk korzystających z pomocy zgodnie z ustawą o pomocy społecznej. Dominującym problemem jest ubóstwo spowodowane brakiem pracy w związku z niskim poziomem wykształcenia, wiekiem osób bezrobotnych, jak również długotrwała choroba i niepełnosprawność. Obserwowanym problemem jest też problem alkoholowy. Ze względu na rolniczy charakter dzielnicy wiele osób podejmuje prace dorywcze / sezonowe.

W ramach swojej działalności i w zakresie posiadanych kompetencji pracownicy socjalni ściśle współpracują z podmiotami określonymi jako zasoby instytucjonalne, do których zalicza się m.in.:

- właściwe wydziały Urzędu Miasta
- Gminna Komisja ds. Rozwiązywania Problemów Alkoholowych
- Komenda Miejska Policji
- Straż Miejska
- Ośrodek Zamiejscowy Prokuratury Rejonowej w Tarnowskich Górach z siedzibą w Piekarach Śląskich
- Sąd Rejonowy i kuratorzy sądowi
- Powiatowy Urząd Pracy
- Zakład Gospodarki Mieszkaniowej
- Dom Dziecka
- Szpitale i inne placówki ochrony zdrowia
- Poradnia Psychologiczno-Pedagogiczna, placówki oświatowe, pedagodzy szkolni
- organizacje pozarządowe m.in. Terenowy Komitet Ochrony Praw Dziecka, Piekarskie Stowarzyszenie Rodzin Abstynenckich – Klub Abstynenta „Piątka”
- Ochronka Charytatywna przy Bazylice NMP i Św. Bartłomieja w Piekarach Śląskich
- Miejski Ośrodek Sportu i Rekreacji
- Ośrodek Kultury „Andaluzja”
- Biblioteka Miejska w Piekarach Śląskich
- Spółdzielnia Socjalna „Zakątek Pomocy”.

Charakterystyka środowisk objętych pomocą działu.

W 2016 roku pomocą Miejskiego Ośrodka Pomocy Rodzinie zostało objętych we wszystkich Rejonach 1 385 środowisk z łączną liczbą osób w rodzinach 2 918, natomiast w 2017 roku pomocą zostało objętych 2 271 osób z 1 082 środowisk. Pracownicy socjalni Miejskiego Ośrodka Pomocy Rodzinie w 2017r. przeprowadzili 3 062 wywiady środowiskowe na podstawie ustawy o pomocy społecznej. Dodatkowo pracownicy poddali analizie i przygotowali do zatwierdzenia 176 wywiadów środowiskowych przeprowadzonych w innych jednostkach. W 2017r. przeprowadzono 153 wywiady alimentacyjne z dłużnikami alimentacyjnymi, 102 wywiady związane z realizacją zadań z zakresu przepisów o świadczeniach rodzinnych oraz o wspieraniu rodziny oraz 65 wywiadów w związku z ubieganiem się osób i rodzin o dodatki mieszkaniowe.

Poniższa tabela przedstawia rodzaj środowisk korzystających z pomocy MOPR z podziałem na rejony.

Rejon	Liczba środowisk ogółem w 2016r	Liczba środowisk ogółem w 2017r	Liczba gospodarstw jednoosobowych w 2016r.	Liczba gospodarstw jednoosobowych w 2017r.	Liczba rodzin w 2016r.	Liczba rodzin w 2017r.
Osiedle Wieczorka Kozłowa Góra	455	342	208	147	247	195
Piekary-centrum Szarlej	453	386	222	201	231	185
Brzozowice-Kamień	163	131	71	63	92	68
Brzeziny Śląskie	232	164	123	80	109	84
Dąbrówka Wielka	82	59	52	36	30	23
Ogółem	1 385	1 082	676	527	709	555

Z przedstawionych powyżej danych wynika, że ogólna liczba środowisk korzystających z pomocy Miejskiego Ośrodka Pomocy Rodzinie w porównaniu do roku 2016 znacznie spadła. Struktura rodzin korzystających z pomocy i wsparcia tutaj. Ośrodka pozostaje bez istotnych zmian. W 2016r. 48,8 % środowisk to gospodarstwa jednoosobowe, pozostałe 51,2% stanowią rodziny. W 2017r. gospodarstwa jednoosobowe stanowiły 48,7 % wszystkich środowisk. Jednocześnie zaobserwowano spadek ilości środowisk z dziećmi oraz wzrost ilości osób objętych wsparciem w gospodarstwach domowych złożonych z osób pełnoletnich – co w naszej ocenie w części wynika z realizacji programu „500+”.

Liczba środowisk korzystających z pracy socjalnej w 2017r.

	2016r.	2017r.
Pomoc udzielana w postaci pracy socjalnej wraz z innymi formami pomocy	1 385	1 082
Liczba środowisk korzystających wyłącznie z pracy socjalnej	219	260

Z powyższych danych wynika, że rośnie liczba środowisk, w których pomoc socjalna przybiera formę niepieniężną, w stosunku do ogólnej liczby środowisk. W 2016r. w 219 środowiskach korzystających z pomocy i wsparcia tutaj. Ośrodek prowadzona była wyłącznie praca socjalna, co stanowi 15% wszystkich środowisk. W 2017r. w już 24 % wszystkich rodzin korzystających z pomocy tutaj. Ośrodek prowadzona była wyłącznie praca socjalna, przy czym stale rozszerza się kompleksowość proponowanych działań oraz rozszerza się oferta proponowanych form wsparcia. Powodem korzystania z pracy socjalnej jest przede wszystkim potrzeba rozwiązania trudności wynikających bezpośrednio z funkcjonowania w środowisku społecznym i różnego rodzaju problemów życiowych nie związanych bezpośrednio z sytuacją finansową. Obserwuje się duże zainteresowanie pomocą pozamaterialną w formie pracy socjalnej, poradnictwa rodzinnego i specjalistycznego, czy udziału w programach pomocowych. Coraz więcej osób zwraca się o pomoc i asystę w rozwiązywaniu trudności związanych z kwestiami mieszkaniowymi, edukacyjnymi, zdrowotnymi czy przy uzyskaniu świadczeń z różnych systemów zabezpieczenia społecznego. Dlatego też tutaj. Ośrodek nastawiony jest na rozszerzenie oferty pomocowej również w zakresie pracy środowiskowej. Działania takie są podejmowane przez tutaj. Ośrodek i ich zakres stale się zwiększa. Dodatkowo uzupełniona została oferta świadczona przez innych specjalistów, co wiąże się z poprawą jakości oraz pogłębianiem i poszerzaniem form wsparcia.

Praca socjalna w środowisku obejmuje:

- wspieranie klienta w podejmowanych przez niego działaniach zmierzających do wyjścia z trudnej sytuacji,
- wsparcie emocjonalne,
- poradnictwo prawne,
- poradnictwo w sprawach opiekuńczo wychowawczych,
- pomoc w sprawach związanych z przemocą domową,
- poradnictwo dot. osób niepełnosprawnych,
- poradnictwo dla osób uzależnionych i ich rodzin,
- poradnictwo socjalne dot. możliwości ubiegania się o pomoc w innych instytucjach i organizacjach pozarządowych,
- pomoc w planowaniu budżetu domowego,
- pomoc w rozwiązywaniu problemu bezrobocia,
- pomoc w rozwiązywaniu problemów mieszkaniowych,
- współpracę z innymi instytucjami pomocowymi,
- aktywizację społeczną,
- monitorowanie działań podejmowanych na rzecz klienta i rodziny,
- kierowanie do specjalistów poza Ośrodkiem oraz wyspecjalizowanych pracowników MOPR, a także udział w grupowych formach pracy socjalnej.

Z przeprowadzonej analizy sytuacji socjalno-bytowej środowisk objętych pomocą w 2017r. wynika, że głównym źródłem utrzymania klientów Miejskiego Ośrodka Pomocy Rodzinie są:

- dochody z prac dorywczych,
- świadczenia rodzinne, w tym świadczenie wychowawcze 500+ oraz świadczenia z funduszu alimentacyjnego,
- alimenty,
- dodatki mieszkaniowe,
- świadczenia emerytalno – rentowe,
- wynagrodzenie za pracę.

Poniższa tabela przedstawia ilość środowisk korzystających z pomocy na podstawie ustawy o pomocy społecznej, ze względu na dominujące w nich problemy w latach 2016 -2017.

Powód trudnej sytuacji życiowej	Liczba środowisk korzystających z pomocy w 2016 roku	% w stosunku do liczby ogólnej	Liczba środowisk korzystających z pomocy w 2017 roku	% w stosunku do liczby ogólnej
Ubóstwo	812	58,63	560	51,76
Sieroctwo	1	0,07	0	0
Bezdomność	71	5,13	60	5,55
Bezrobocie	651	47	431	39,83
Niepełnosprawność	420	30,32	366	33,83
Długotrwała lub ciężka choroba	469	33,86	462	42,70
Bezradność w sprawach opiekuńczo-wychowawczych i prowadzeniu gospodarstwa domowego	120	8,66	113	10,44
Alkoholizm	276	19,93	266	24,58
Narkomania	6	0,43	5	0,46
Trudności w przystosowaniu do życia po zwolnieniu z Zakładu karnego	24	1,73	18	1,66

Poniższa tabela przedstawia charakterystykę Środowisk ze względu na dominujące w nich problemy z podziałem na dzielnice.

	Osiedle Wieczorka	Piekary Centrum	Brzozowice Kamień	Brzeziny Śląskie	Dąbrówka Wielka
Ubóstwo	110	262	60	94	34
Sieroctwo	0	0	0	0	0
Bezdomność	16	27	7	7	3
Bezrobocie	116	176	47	71	21
Niepełnosprawność	124	137	38	48	19
Długotrwała lub ciężka choroba	127	155	74	76	30
Bezradność w sprawach opiekuńczo-wychowawczych i prowadzeniu gospodarstwa domowego	37	32	12	24	8
Alkoholizm	88	79	28	52	19
Narkomania	2	1	1	1	0
Trudności w przystosowaniu do życia po zwolnieniu z Zakładu karnego	7	9	1	1	0

II ZADANIA WŁASNE GMINY

Przyznawanie zasiłków celowych, specjalnych.

Zasiłki celowe przyznawane są na podstawie art. 8 i 39 ustawy o pomocy społecznej (tekst jednolity z 2017r. Dz. U. poz. 1769 z późniejszymi zmianami) w celu zaspokojenia niezbędnej potrzeby bytowej. Najczęstszą przyczyną przyznania takiego zasiłku była potrzeba zakupu opału, leków oraz pokrycie bieżących opłat mieszkaniowych.

W 2017 roku przyznano 629 zasiłków celowych a liczba świadczeń wynosiła 3182, natomiast w 2016 roku przyznano 879 zasiłków przy liczbie świadczeń 3145.

Z powyższych danych wynika, że w porównaniu z 2017r. zmalała ogólna liczba przyznanych zasiłków celowych.

Specjalne zasiłki celowe przyznawane są w szczególnie uzasadnionych przypadkach na podstawie art. 41 ustawy o pomocy społecznej. Dominującą grupą korzystającą z tej formy pomocy są osoby długotrwale chore, niepełnosprawne, starsze. Głównym powodem przyznania tego zasiłku były koszty związane z zakupem leków, opału.

W 2017 roku przyznano 124 specjalne zasiłki celowe, gdzie liczba świadczeń wynosiła 602, natomiast 2016 roku przyznano 157 zasiłków, a liczba świadczeń wynosiła 654.

Z powyższych danych wynika, że w porównaniu z 2017r. zmalała ogólna liczba przyznanych specjalnych zasiłków celowych.

W roku 2017 na zasiłki celowe i celowe specjalne ogółem wydatkowano kwotę: 1.090.378,00 PLN z tego:

- z zadań własnych gminy 510 423,00 PLN
- z dotacji celowej budżetu państwa 579 955,00 PLN

Wydatkowana kwota została przeznaczona na:

- dożywianie dzieci w szkołach w wysokości 41 495,00 PLN
- zasiłki celowe w wysokości 1.048.883,00 PLN

Średni koszt 1 zasiłku celowego wynosił: 329,63 PLN

- specjalne zasiłki celowe w wysokości 85 837,00 PLN

Średni koszt 1 specjalnego zasiłku celowego wynosił: 143 PLN.

W roku 2016 na zasiłki celowe i celowe specjalne ogółem wydatkowano kwotę: 1.236.359,00 PLN z tego:

- z zadań własnych gminy 702 947,00 PLN
- z dotacji celowej budżetu państwa 533 412,00 PLN

Wydatkowana kwota została przeznaczona na:

- dożywianie dzieci w szkołach w wysokości 115 771,00 PLN
- zasiłki celowe w wysokości 1.120.588,00 PLN

Średni koszt 1 zasiłku celowego wynosił: 356,31 PLN

- specjalne zasiłki celowe w wysokości 70 437,49 PLN

Średni koszt 1 specjalnego zasiłku celowego wynosił: 107,70 PLN.

Dodatki mieszkaniowe

Miejski Ośrodek Pomocy Rodzinie realizuje od 1 kwietnia 2014 r. zadanie własne gminy w zakresie przyznawania dodatków mieszkaniowych, które reguluje ustawa z dnia 21 czerwca 2001 roku o dodatkach mieszkaniowych (t.j.: Dz. U. z 2017 r. poz. 180) oraz Rozporządzenie Rady Ministrów z dnia 28 grudnia 2001 r. w sprawie dodatków mieszkaniowych (Dz. U. Nr 156 poz. 1817 z późn. zm.).

W okresie od 1.01 do 31.12.2017 r. z pomocy materialnej w formie dodatku mieszkaniowego skorzystało 1 186 gospodarstw domowych, zrealizowano 10 290 świadczeń, na łączną kwotę 2 869 722,85 zł.

W powyższym okresie przyjęto 2 016 wniosków. Łącznie wydano 2 241 decyzji administracyjnych, w tym 116 decyzji odmownych z powodu rażącej dysproporcji między danymi wynikającymi z wniosku a stanem rzeczywistym, z powodu przekroczenia powierzchni lub z powodu braku tytułu prawnego do zajmowanego lokalu, 9 decyzji umarzających postępowanie na wniosek strony, 29 decyzji wygaszających ze względu na zmianę adresu zamieszkania lub zgon wnioskodawcy, 143 decyzji wstrzymujących wypłatę świadczeń spowodowanych niedopełnieniem obowiązku bieżącego opłacania przypadającej należności za lokal mieszkalny oraz 84 decyzji wznawiających z powodu uregulowania zaległości, 22 postanowienia o pozostawieniu wniosku bez rozpoznania ze względu na braki formalne. Na okoliczność porównania danych zawartych we wnioskach z faktyczną sytuacją wnioskodawcy przeprowadzono 65 wywiadów środowiskowych.

Średnia wysokość dodatku mieszkaniowego w rozbiciu na poszczególne zasoby:

Lp.	Zasoby	2017 rok
1.	Zakład Gospodarki Mieszkaniowej	278,97
2.	Spółdzielnie Mieszkaniowe	253,36
3.	Wspólnoty mieszkaniowe	285,18
4.	Prywatni zarządcy	348,18
5.	Inne	236,68

Ogólna średnia wysokość jednego świadczenia wyniosła 278,88 zł

Pomoc rzeczowa

- Miejski Ośrodek Pomocy Rodzinie w Piekarach Śląskich w grudniu 2017 roku zorganizował spotkanie Wigilijne dla 35 osób starszych, samotnych, niepełnosprawnych oraz schorowanych. Każda z tych osób podczas spotkania wigilijnego otrzymała paczkę żywnościową,
- W grudniu 2017 roku odbyło się również spotkanie wigilijne dla dzieci uczęszczających do Klubów Integracyjnych dla Dzieci i Młodzieży nr 1 i nr 2, na którym każde dziecko otrzymało upominek świąteczny.
- W okresie wakacji letnich 7 dzieci z rodzin objętych wsparciem asysty rodzinnej wyjechało na kolonie zorganizowane przez Kuratorium Oświaty w Katowicach z kolei 16 uczestniczyło w kilkudniowych wyjazdach zorganizowanych przez Wodne Ochotnicze Pogotowie Ratunkowe.
- Dla dzieci korzystających z wsparcia Klubów Integracyjnych zorganizowano zimowe i letnie półkolonie.
- W 2017 roku 124 rodziny zostały zakwalifikowane do pomocy żywnościowej w ramach Programu Operacyjnego Pomoc Żywnościowa 2014-2020, we współpracy z Caritas.

Dożywianie

Ustanowiony od 2006r. program "Pomoc państwa w zakresie dożywiania" (Dz. U. nr 267, poz. 2259 z dnia 29 grudnia 2005r. z późniejszymi zmianami) zakończył się w grudniu 2013r. W jego miejsce została podjęta przez Radę Ministrów uchwała, która ustanowiła wieloletni program wspierania finansowego gmin w zakresie dożywiania „Pomoc państwa w zakresie dożywiania” na lata 2014-2020 (M.P. z 2013r. poz.1024). Uchwała ta przewiduje możliwość wsparcia działań gmin w wypełnianiu zadań o charakterze obowiązkowym w zakresie udzielania pomocy osobom i rodzinom w formie posiłku, świadczenia pieniężnego na zakup żywności albo świadczenia rzeczowego w postaci produktów żywnościowych. Warunkiem niezbędnym uzyskania wsparcia dla realizacji ww. zadań było przyjęcie przez Radę Miasta Gminnego programu Ochronowego w zakresie dożywiania na lata 2014-2020 oraz zapewnienie środków własnych w wysokości nie mniejszej niż 40% przewidywanych kosztów realizacji programu. W 2017 roku program był realizowany w formie posiłku oraz świadczenia pieniężnego na zakup żywności.

W 2017r. programem zostało objętych 1009 osób z terenu naszej gminy z czego:

- 107 dzieci do czasu rozpoczęcia nauki w szkole podstawowej
- 139 uczniowie do czasu ukończenia szkoły ponadgimnazjalnej
- 29 osób korzystających z posiłków w barze
- 734 pozostałe osoby korzystające ze świadczenia pieniężnego na zakup żywności.

W 2016r. programem zostało objętych 2122 osoby z terenu naszej gminy z czego:

- 104 dzieci do czasu rozpoczęcia nauki w szkole podstawowej
- 215 uczniowie do czasu ukończenia szkoły ponadgimnazjalnej
- 39 osób korzystających z posiłków w barze
- 1764 pozostałe osoby korzystające ze świadczenia pieniężnego na zakup żywności.

Z powyższych danych wynika, że w porównaniu z 2016r. zmalała ogólna liczba osób objętych programem.

Informacja o dożywianiu uczniów

Na dożywianie uczniów w roku 2017 wydatkowano kwotę 41 102,00 PLN z tego:

- z zadań własnych gminy wydatkowano 16 455,00 PLN
- z dotacji celowej budżetu państwa na dożywianie uczniów 24 647,00 PLN

Na dożywianie uczniów w roku 2016r. wydatkowano kwotę 115 771,00 PLN z tego:

- z zadań własnych gminy wydatkowano 52 508,00 PLN
- z dotacji celowej budżetu państwa na dożywianie uczniów 63 263,00 PLN

Porównując powyższe dane z rokiem 2016 stwierdzono, że nastąpił spadek wydatków przeznaczonych na dożywianie uczniów.

Miejski Ośrodek Pomocy Rodzinie w 2017 roku odmówił 126 razy przyznania świadczeń z następujących powodów:

- brak współdziałania w rozwiązywaniu trudnej sytuacji życiowej
- przekroczenie kryterium dochodowego
- marnotrawienie przyznanych świadczeń
- ograniczone środki finansowe
- brak przesłanki uzasadniającej przyznanie specjalnego zasiłku celowego
- dysproporcja między udokumentowaną wysokością dochodu a sytuacją majątkową osoby lub rodziny
- strona posiada możliwości i zasoby.

Pomoc osobom bezdomnym

Art. 48.2 Ustawa o pomocy społecznej wskazuje na obowiązek udzielenia osobom bezdomnym schronienia. Pomoc osobom bezdomnym przyznawana jest również w formie posiłku, potwierdzenia prawa do świadczeń opieki zdrowotnej lub w formie finansowej. Udzielenie osobom bezdomnym pomocy w postaci schronienia następuje poprzez przyznanie miejsca w noclegowniach. Na terenie Piekar Śląskich nie funkcjonują placówki udzielające schronienia, dlatego też zgodnie z umową zawartą pomiędzy Miejskim Ośrodkiem Pomocy Rodzinie w Piekarach Śląskich a Chrześcijańskim Stowarzyszeniem Dobroczynnym z siedzibą w Kluczach osoby bezdomne z terenu Piekar Śląskich w 2016 roku kierowane były do noclegowni w Dąbrowie Górniczej, Kluczach, Katowicach, Gorenicach, Łędzinach i Zawierciu. Natomiast osoby bezdomne z dziećmi kierowane były do placówki Polskiego Czerwonego Krzyża w Rudzie Śląskiej.

Poza tym na terenie miasta przebywają osoby bezdomne, które korzystają ze wsparcia rodzin oraz znajomych lub przebywają w obiektach niemieszkalnych, jednak nie wyrażają zgody na skierowanie do noclegowni. Łącznie na terenie gminy w 2017 roku zanotowano 62 osoby bezdomne, w tym 2 dzieci. 49 osób bezdomnych skorzystało w 2017 roku z pomocy w formie schronienia.

Głównymi przyczynami występowania bezdomności są:

- konflikty rodzinne,
- rozpad rodziny,
- eksmisja z mieszkania,
- utrata mieszkania po opuszczeniu zakładu karnego.

Jako często obserwowany czynnik współwystępujący należy wskazać nadużywanie alkoholu.

Praca socjalna prowadzona w przypadku problemu bezdomności oparta jest na sporządzonym z osobą bezdomną kontrakcie socjalnym, który zobowiązuje ją do działań w celu:

- aktywizacji zawodowej,
- złożenia wniosku o lokal mieszkalny z zasobów gminy,
- podejmowania leczenia odwykowego.

Ponadto praca socjalna prowadzona z osobami bezdomnymi obejmuje również:

- udzielanie pomocy w postaci świadczeń pieniężnych,
- zapewnienie odzieży z zasobów Klubu Integracji Społecznej,
- pomoc w uzyskaniu mieszkania,
- udzielaniu porad indywidualnych,
- współpracę z ośrodkami udzielającymi schronienia dot. pomocy i monitorowania działań podejmowanych przez osoby w celu wyjścia z bezdomności.

Zgodnie z „Procedurą postępowania Miejskiego Centrum Zarządzania Kryzysowego, Miejskiego Ośrodka Pomocy Rodzinie, Policji, Straży Miejskiej, PSP oraz Wojewódzkiego Pogotowia Ratunkowego w przypadku ujawnienia się osób bezdomnych” uaktualnioną w dniu 16.12.2014r. stosuje się następujące czynności:

- przyjmowanie zgłoszenia o pojawieniu się osoby bezdomnej. Informację przyjmuje każdy pracownik socjalny w punktach terenowych oraz pracownik w Dziale Pomocy Środowiskowej. Zgłoszenia przyjmowane są od osób prywatnych, instytucji, organizacji oraz osobiste zgłoszenia osób bezdomnych,
- przeprowadzenie wywiadu środowiskowego z osobą bezdomną. Celem wywiadu jest rozpoznanie sytuacji rodzinnej, majątkowej, zawodowej i zdrowotnej osoby bezdomnej. Ustalenie powodu i okresu bezdomności,
- określenie zakresu i rodzaju działań osoby bezdomnej i pracownika socjalnego dostosowanych do potrzeb danej osoby,
- może być zawarty kontrakt socjalny pomiędzy pracownikiem socjalnym, a osobą bezdomną,
- wydanie skierowania do noclegowni,
- monitoring sytuacji osoby bezdomnej i wywiązywania się z zawartego kontraktu,
- powiadomienie dyżurnego Miejskiego Centrum Zarządzania Kryzysowego o każdym przypadku ujawnienia miejsca pobytu osoby bezdomnej.

Celem procedury jest określenie jednolitych zasad postępowania następujących służb: MCZK, MOPR, Straży Miejskiej, KM Policji, Wojewódzkiego Pogotowia Ratunkowego, przychodni i szpitali w przypadku ujawnienia osoby bezdomnej oraz udzielenie jej kompleksowej pomocy poprzez skierowanie do odpowiedniego schroniska oraz ustanowienia dla niej pracownika socjalnego. W 2017 schroniska w związku z zawartą umową z Chrześcijańskim Stowarzyszeniem Dobroczynnym i Polskim Czerwonym Krzyżem były przygotowane do przyjęcia wszystkich potrzebujących. Wszelkie wątpliwości i trudności jakie mogą się pojawić w związku z realizacją umowy były zgłaszane do koordynatorów wskazanych przez obie organizacje.

W 2017 roku dwukrotnie przeprowadzono akcje nocnego monitorowania miejsc gromadzenia się i przebywania osób bezdomnych na terenie miasta (z 8 na 9 lutego 2017r. z 16 na 17 listopada 2017r.).

Zgodnie z porozumieniem z dnia 13 czerwca 2000 roku pomiędzy Ministerstwem Pracy i Polityki Społecznej a Centralnym Zarządem Służby Więziennej w sprawie organizacji pomocy dla osób zwalnianych z zakładów karnych

i rodzin osób pozbawionych wolności tutaj. Ośrodek realizuje następującą pomoc:

	2016r.	2017r.
Liczba osób, którym udzielono pomocy po opuszczeniu zakładu karnego	24	18
Liczba rodzin, którym udzielono pomocy na wniosek osoby osadzonej w zakładzie karnym	0	0
Liczba osób, które otrzymały pracę po opuszczeniu zakładu karnego	1	2
Liczba osób, które powróciły do rodziny, środowiska po opuszczeniu zakładu karnego	18	12

Osobom, które opuściły zakład karny udzielana jest pomoc finansowa w postaci zasiłków celowych z przeznaczeniem na zaspokojenie podstawowych potrzeb życiowych, świadczeń pieniężnych w formie zasiłków celowych na zakup żywności jak również zasiłki okresowe i zasiłki stałe – na zasadach ogólnych. Z osobami, które opuściły zakład karny prowadzona jest ponadto szeroko rozumiana praca socjalna głównie w postaci poradnictwa rodzinnego i specjalistycznego, udzielania wsparcia psychologicznego oraz pomoc w załatwianiu spraw urzędowych. Większość jest zarejestrowanych w Powiatowym Urzędzie Pracy jako osoby bezrobotne bez prawa do zasiłku lub poszukujące pracy. Dwie osoby po opuszczeniu zakładu karnego uzyskały stałe zatrudnienie, natomiast kilka z osób podejmuje okresowe prace dorywcze. Według prowadzonych statystyk osoby opuszczające zakłady karne najczęściej powracają do środowiska i do mieszkań, które zajmowały przed trafieniem do zakładu karnego. W jednym przypadku osoba po opuszczeniu zakładu karnego skierowana została do noclegowni.

Ciągle rozszerzające się działania pracowników socjalnych w środowiskach trudnych i problemowych wymaga podejmowania systemowych i długoterminowych działań oraz współdziałania z różnymi instytucjami i służbami pomocowymi. Pracownicy socjalni w ramach swoich działań podejmują interwencje w środowisku przy współudziale innych instytucji pomocowych. Dotyczy to głównie rodzin, w których dochodzi do zaniedbań opiekuńczo-wychowawczych w stosunku do dzieci oraz gdzie występuje problem alkoholowy, a także w stosunku do osób zaburzonych psychicznie. W 2017r. pracownicy tutaj. Ośrodka podejmowali działania o charakterze interwencyjnym w 34 rodzinach, w tym:

- 7 interwencji dotyczyło osób bezdomnych
- 11 interwencji dotyczyło sytuacji gdzie doszło do zaniedbań opiekuńczo wychowawczych lub istniało zagrożenie przemocą i zagrożone było bezpieczeństwo małoletnich dzieci. W wyniku tych interwencji w placówkach opiekuńczo-wychowawczych zostało umieszczonych 13 małoletnich, natomiast 18 dzieci zostało umieszczonych w rodzinach spokrewnionych. W ramach działalności Działu Pomocy Środowiskowej powołana została grupa pracowników, których zadaniem jest wypracowywanie procedur i współpraca z jednostkami realizującymi zadania z zakresu zabezpieczania dzieci w związku z przemocą domową (rodziny naturalne, rodziny zastępcze, placówki opiekuńcze, Policja, służba zdrowia, sąd itp).

Asysta rodzinna

W związku z wejściem w życie Ustawy z dnia 9 czerwca 2011 r. o wspieraniu rodziny i systemie pieczy zastępczej gmina otrzymała nowe zadania we wspieraniu rodzin biologicznych przeżywających trudności w wypełnianiu funkcji opiekuńczo-wychowawczych zamieszkujących na terenie gminy, a także rodzin, w których dzieci przebywają w systemie pieczy zastępczej lub placówkach.

Zadania ujęte w/w ustawie w tutaj. Ośrodku w okresie 2017r. realizowane były przez 9 asystentów rodziny. Wspieraniem asysty w Piekarach Śląskich w tym czasie objętych zostało 97 rodzin, czyli 371 osób, z czego 209 to małoletnie dzieci. Asystent rodziny pracuje samodzielnie z rodziną za jej zgodą i z jej aktywnym udziałem. W 19 przypadkach Sąd Rejonowy w Tarnowskich Górach orzekł postanowieniem sądowym udział asysty rodzinnej w podnoszeniu umiejętności opiekuńczo-wychowawczych, co daje wzrost w porównaniu do 2016r. o 6 rodzin. Dodatkowo w związku z wprowadzoną w 2017r. Ustawą o wsparciu kobiet w ciąży i ich rodzin „Za życiem” asystenci wsparciem objęli jedną osobę, natomiast porad udzielali 4 osobom, które nie ubiegały się o całościowe objęcie pomocą asystenta.

Asystenci rodziny pracują z klientami najczęściej w domach rodzinnych lub innych miejscach wskazanych przez klientów. W swojej pracy asystenci rodziny wykonują wiele różnorodnych zadań – od podstawowej pracy socjalnej i pomocy rodzinie w wypełnianiu codziennych zadań i obowiązków, jak podnoszenie umiejętności opiekuńczo-wychowawczych, prowadzenie gospodarstwa domowego, zarządzanie budżetem, poprzez zdobywanie kwalifikacji zawodowych, pomoc w znalezieniu pracy, pomoc w kwestiach formalno – urzędowych, aż do współpracy z innymi instytucjami działającymi na rzecz dziecka i rodziny jak sądy, placówki oświatowe, Policja i inne. Asystenci motywują wszystkich członków rodziny do aktywnego współdziałania w realizacji wspólnie stworzonego planu pracy na rzecz

poprawy sytuacji życiowej środowiska. Praca asystenta rodziny często jest to proces długotrwały, którego efekty są widoczne po czasie, zmierzający do usamodzielnienia rodziny, jednak ciężko tu mówić o spektakularnych sukcesach.

Odbiorcami działań asysty rodzinnej są rodziny, w których głównym problemem są trudności w wypełnianiu funkcji opiekuńczo – wychowawczych oraz rodziny, w których dzieci umieszczone zostały w pieczy zastępczej lub w placówce. Proces rekrutacji rodzin do asysty w 2017r. najczęściej realizowany był poprzez rozeznanie sytuacji w rodzinach przez pracowników socjalnych, a następnie przez wspólne omówienie z kierownikiem Działu Pomocy Środowiskowej, pracownikiem socjalnym i asystentem zasadności przyznania danej rodzinie asysty. Tak wypracowany system pozwala na wyłonienie z grona potrzebujących pomocy rodzin najbardziej destruktywnych, gdzie potrzeba bardziej intensywnych działań niż może zaoferować w ramach swojej pracy pracownik socjalny, a jednocześnie chętnych do skorzystania z formy pomocy jaką jest asysta. Dodatkowo warto zwrócić uwagę na fakt, iż rodziny korzystające z asysty rodzinnej polecają tę formę wsparcia osobom z własnych kręgów społecznych jako wartościową i skuteczną pomoc.

Asystent Osoby Niepełnosprawnej

Od 2014r. w ofercie Miejskiego Ośrodka Pomocy Rodzinie pojawiła się nowa forma pomocy skierowana dla osób niepełnosprawnych z terenu Piekar Śląskich – usługa asystenta osoby niepełnosprawnej. W 2017r. pracę z osobami niepełnosprawnymi prowadziło dwóch asystentów osoby niepełnosprawnej. Zadania realizowane przez asystenta osoby niepełnosprawnej wpisują się w realizację przejętej przez Miasto Piekary Śląskie Strategii Rozwiązywania Problemów Społecznych w zakresie tworzenia warunków dla funkcjonowania osób niepełnosprawnych w społecznym i kulturalnym życiu miasta.

Zakres zadań asystenta osoby niepełnosprawnej obejmuje:

- pomoc w rozwiązywaniu problemów socjalnych, psychologicznych oraz związanych z integracją społeczną zarówno w środowisku rodzinnym jak i społecznym,
- pomoc w nawiązywaniu współpracy z instytucjami i organizacjami działającymi na rzecz osób niepełnosprawnych,
- wspieranie aktywności społecznej osób niepełnosprawnych,
- motywowanie do nabywania kompetencji społecznych i podnoszenia kwalifikacji zawodowych,
- pomoc w poszukiwaniu zatrudnienia i motywowanie do działań w tym zakresie,
- przygotowywanie i prowadzenie zajęć grupowych dla osób niepełnosprawnych,
- podejmowanie działań interwencyjnych i zaradczych w sytuacji problemowej lub kryzysowej.

W 2017. wsparciem asystenta osoby niepełnosprawnej objęte były 22 rodziny i osoby.

Przyznawanie zasiłków okresowych

W 2017 r. liczba świadczeń zasiłku okresowego wynosiła 1848. Zasiłek okresowy był przyznany z następujących powodów:

– bezrobocie	1195
– długotrwała choroba	257
– niepełnosprawność	170
– inne niż wymienione wyżej	226

W 2016 r. liczba świadczeń zasiłku okresowego wynosiła 2685. Zasiłek okresowy był przyznany z następujących powodów:

– bezrobocie	1976
– długotrwała choroba	346
– niepełnosprawność	173
– inne niż wymienione wyżej	190

Liczba osób, którym przyznano decyzją świadczenie w 2017r. wynosiła 388, a w 2016r. 541. Kwota jaka została wydatkowana na ten cel wynosiła 530 880,00 PLN w 2017 i 825 691,00 PLN w 2016r.

Z powyższych danych wynika, że w roku 2017 w porównaniu z rokiem poprzednim zmalała liczba świadczeń oraz kwota poniesionych wydatków na ten cel.

W roku 2017 wydano 38 decyzji odmownych, z niżej wymienionych powodów:

- z przekroczenie kryterium dochodowego
- z powodu braku współdziałania w rozwiązywaniu trudnej sytuacji życiowej
- z powodu zmiany sytuacji osobistej.

Świadczenie usług opiekuńczych i specjalistycznych usług opiekuńczych.

Usługi opiekuńcze w tym specjalistyczne usługi opiekuńcze przysługują zgodnie z art. 17 ust. 1 pkt 11 ustawy o pomocy społecznej. Do zadań własnych gminy o charakterze obowiązkowym należy organizowanie i świadczenie usług opiekuńczych, w tym specjalistycznych w miejscu zamieszkania.

W 2017r. z usług opiekuńczych i specjalistycznych usług opiekuńczych skorzystało 116 osób w tym ze specjalistycznych usług 51 osoby.

Usługi opiekuńcze na rzecz naszych podopiecznych świadczyło Stowarzyszenie „Kordia” z Katowic a specjalistyczne usługi opiekuńcze świadczyło Stowarzyszenie Pomocy osobom Niepełnosprawnym Oraz Im Samym „ CONVIVERE” z Katowic.

W roku 2017 na usługi opiekuńcze i specjalistyczne usługi opiekuńcze wydatkowano kwotę 533 403,00 zł na którą składa się 31 463 świadczenia na rzecz podopiecznych. Cena jednostkowa za 1 godzinę usługi opiekuńczej wynosiła 16,20 zł do końca września 2017, a od października 2017r. 18 zł, natomiast usługi specjalistycznej wynosiła 17,80zł.

W roku 2017r. korzystało z usług opiekuńczych i specjalistycznych usług opiekuńczych 116 osób, to 1 osoba więcej niż w roku 2016r.

Sprawianie pogrzebu

W roku 2017r. sprawiono pogrzeb 9 osobom, a kwota wydatkowana na wykonaną usługę wynosiła 16 614,00 zł. Natomiast w roku 2016 sprawowano pogrzeb 13 osobom. Kwotę jaką przeznaczono na sprawienie pogrzebu wynosiła 20.300,00 zł.

Z powyższych danych wynika, że w roku 2017 r. w porównaniu do roku poprzedniego liczba pogrzebów sprawionych przez MOPR zmalała wraz z wydatkami poniesionymi na ten cel.

Przyznawanie zasiłków stałych

Zasiłek stały przysługuje zgodnie z art. 37 ustawy o pomocy społecznej:

- pełnoletniej osobie samotnie gospodarującej całkowicie niezdolnej do pracy z powodu wieku lub niepełnosprawności, jeżeli jej dochód jest niższy od kryterium dochodowego osoby samotnie gospodarującej;
- pełnoletniej osobie pozostającej w rodzinie, całkowicie niezdolnej do pracy z powodu wieku lub niepełnosprawności, jeżeli jej dochód, jak również dochód na osobę w rodzinie są niższe od kryterium dochodowego na osobę w rodzinie.

Zasiłek stały ustala się w wysokości :

- w przypadku osoby samotnie gospodarującej różnicy między kryterium dochodowym osoby samotnie gospodarującej (634 zł), a dochodem tej osoby z tym, że kwota zasiłku nie może być wyższa niż 604,00 zł. miesięcznie.

- w przypadku osoby w rodzinie - różnicy między kryterium dochodowym na osobę w rodzinie (514 zł), a dochodem na osobę w rodzinie.

Jest to świadczenie wypłacane w okresach miesięcznych, a jego minimalna kwota wynosi 30,00 zł, natomiast maksymalna 604,00 zł.

W roku 2017r. korzystało z zasiłków stałych 229 osób, przyznano łącznie 2 207 świadczeń. Kwotę jaką wydatkowano na zasiłek stały to 997 483 zł. Natomiast w roku 2016r. korzystało z zasiłków stałych 218 osób, przyznano łącznie 2 173 świadczeń. Kwota jaką wydatkowano na zasiłek stały to 989 573 zł.

Porównując z rokiem 2016 stwierdzić można, że liczba osób korzystających z powyższego świadczenia jak też wydatki poniesione na ten cel były większe.

W 2017 r. Miejski Ośrodek Pomocy Rodzinie odmówił ww. świadczenia 17 razy. Cztery odmowy nastąpiły w związku przyznaniem orzeczenia o stopniu niepełnosprawności w stopniu lekkim, jedenaście w związku z przekroczeniem kryterium dochodowego zawartego w art. 8 ustawy o pomocy społecznej osób ubiegających się o zasiłek stały, dwie odmowy z powodu braku ustalenia orzeczenia o stopniu niepełnosprawności.

Kierowanie do domów pomocy społecznej

Zgodnie z obowiązującymi przepisami :

- po otrzymaniu wniosku wraz z niezbędnymi dokumentami osoby ubiegającej się o miejsce w domu pomocy społecznej organ gminy właściwej ze względu na miejsce zamieszkania tej osoby wydaje decyzję o skierowaniu do domu pomocy społecznej (bez względu na to, czy w domu pomocy społecznej jest wolne miejsce i jak długi jest okres oczekiwania na to miejsce);

- gdy w domu pomocy społecznej jest wolne miejsce organ powiatu prowadzącego dom wydaje decyzję o umieszczeniu w domu pomocy społecznej;

- w przypadku niemożności umieszczenia w domu pomocy społecznej z powodu braku wolnych miejsc organ powiatu prowadzącego dom powiadamia osobę o wpisaniu na listę oczekujących oraz o przewidywanym terminie oczekiwania na umieszczenie w domu pomocy społecznej.

W 2017r. Miejski Ośrodek Pomocy Rodzinie umieścił 25 osób w domu pomocy społecznej, a oczekujących na miejsce było 55 osób. Natomiast w 2016r. umieszczono 30 osób w domu pomocy społecznej, a oczekiwało na miejsce 23 osoby. Według stanu na grudzień 2017r. liczba mieszkańców w Domu Pomocy Społecznej w Piekarach Śląskich wynosiła 130 osób w tym 95 osób to mieszkańcy Piekar Śląskich.

Z powyższych danych wynika, że w 2017r. umieszczonych osób w domu pomocy społecznej było mniej niż 2016r. Zwiększyła się też liczba osób oczekujących na miejsce w domu pomocy społecznej.

Sekcja Aktywizacji i Reintegracji Społecznej

W ramach Sekcji Aktywizacji i Reintegracji Społecznej prowadzimy Klub Integracji Społecznej oraz Centrum dla Rodzin. Naszym głównym celem jest reintegracja społeczna i zawodowa, realizowana poprzez aktywne formy zajęć grupowych, wsparcie indywidualne, działania pobudzające do aktywności w sferze zawodowej oraz propagujące aktywne formy spędzania czasu wolnego.

Klub Integracji Społecznej

Liczba uczestników Klubu Integracji Społecznej:

Rok	Liczba osób, które zgłosiły się do KIS	Liczba osób w grupach wsparcia	Liczba osób, które podpisały kontrakt socjalny w KIS
2013	217	30	30
2014	224	19	40
2015	162	18	33
2016	178	38	75
2017	173	46	49

Naszym celem w Klubie Integracji Społecznej jest wzmocnienie osób pozostających bez pracy oraz stworzenie warunków sprzyjających odzyskaniu zdolności do funkcjonowania klientów na rynku pracy poprzez pełnienie odpowiednich ról społecznych i zawodowych. W okresie pięciu lat sporo klientów podjęło pracę na otwartym rynku pracy, jednak tylko niewielka część z nich utrzymała zatrudnienie dłużej niż przez trzy miesiące. W związku z tym część uczestników obejmujemy wsparciem trenera pracy, który ma za zadanie motywowanie osoby wspieranej do realizacji zaplanowanych działań w procesie poszukiwania pracy. Dzięki przeprowadzonym z doradcą zawodowym testom preferencji i predyspozycji zawodowych klienci mają możliwość poznania swoich mocnych i słabych stron. Do tej pory z doradztwa specjalistycznego w KIS skorzystało ponad 60 klientów.

Cennym instrumentem aktywizacji społeczno-zawodowej są prace społecznie użyteczne, które kształtują i przywracają zdolność pełnienia ról społecznych i zawodowych. W 2017 roku w Klubie Integracji Społecznej zrealizowaliśmy kolejną edycję Programu Aktywizacja i Integracja we współpracy z Powiatowym Urzędem Pracy i Zakładem Gospodarki Mieszkaniowej w Piekarach Śląskich.

Od 03 października do 14 grudnia 2017 roku w ramach działań aktywizacji społecznej i zawodowej zorganizowano grupę wsparcia dla osób bezrobotnych. Klienci rozwijali umiejętności społeczne na zajęciach warsztatowych prowadzonych przez pracowników KIS i CEDR. Wspólnie z grupą „W poszukiwaniu umiejętności” uczestniczyli w wyjściu do Muzeum Śląskiego oraz do kina. Podczas zajęć nabyli umiejętność samodzielnego napisania CV na komputerze, poszukiwania pracy w internecie oraz aplikowania na wybrane stanowiska.

W Klubie Integracji Społecznej nieprzerwanie prowadzona jest zbiórka odzieży dla osób potrzebujących. Mieszkańcy Piekar chętnie dzielą się już niepotrzebną, a jeszcze dobrą odzieżą z biedniejszymi. Odzież dla potrzebujących wydawana jest w każdy wtorek i czwartek w godzinach 13:00 – 14:00, w 2017r. z odzieży skorzystało ponad 50 rodzin. Dodatkowo Klub Integracji Społecznej w uzasadnionych przypadkach stwarza możliwość skorzystania z pralki. Z pomocy tej korzystają osoby, których warunki lokalowe chwilowo uniemożliwiają zadbanie o czystość ubrań (czasowy brak prądu, wody). W tym roku skorzystano z tej formy pomocy ponad 50 razy.

Nowymi zajęciami zorganizowanymi we współpracy z Centrum dla Rodzin są treningi kompetencji i umiejętności społecznych. Zajęcia te skierowane są dla klientów Miejskiego Ośrodka Pomocy Rodzinie w Piekarach Śląskich, których głównym celem jest odbudowanie i podtrzymywanie u uczestników umiejętności uczestniczenia w życiu społeczności lokalnej i pełnienia ról społecznych w miejscu pracy, zamieszkania lub pobytu. Uczestnicy grupy uczą się jak radzić sobie w sytuacjach trudnych i kryzysowych, jak również rozwijają swoje kompetencje.

Sekcja Aktywizacji i Reintegracji Społecznej stara się aktywnie promować ideę wolontariatu. W 2017 roku SARS korzystał z pomocy 20 wolontariuszy, którzy realizowali wiele zadań takich jak: pomoc w środowisku seniorom, korepetycje dla dzieci, pomoc w prowadzeniu zajęć w Centrum dla Rodzin, współorganizacja Tour de Pologne, Sportowego Pikniku Rodzinnego czy sprzątanie punktu wydawania odzieży.

Najprężniej działającym programem wolontarystycznym realizowanym od 2015 roku jest „Młodzi dla Seniorów”, którego adresatami są samotni i schorowani mieszkańcy Piekar Śląskich. W ramach Miejskiego Ośrodka Pomocy Rodzinie odbywa się wolontariat dla osób starszych na podstawie projektu socjalnego zrealizowanego przez panią Annę Chojebę oraz panią Ewę Chmiel.

W 2017 roku 9 wolontariuszy odwiedzało raz w tygodniu swoich podopiecznych pomagając im w drobnych sprawunkach domowych oraz służąc miłą, wspierającą rozmową.

Od 2014 roku w Sekcji Aktywizacji i Reintegracji Społecznej regularnie odbywają się „Spotkania przeciw szarości”, czyli spotkania grupy wsparcia dla osób chorujących na depresję. Program grupy obejmuje zajęcia z elementami psychoedukacji, arteterapii, integracji. Korzystając ze wsparcia społecznych innych członków grupy, mają okazję zmienić sposób myślenia o swojej chorobie i nauczyć się jak przeciwdziałać negatywnym skutkom depresji. W 2017r. w zajęciach uczestniczyło 8 osób.

Centrum Dla Rodzin

Centrum dla Rodzin utworzone zostało przez Miejski Ośrodek Pomocy Rodzinie w Piekarach Śląskich w ramach projektu "Schematom STOP ! – Wspólne działania instytucji pomocy społecznej i instytucji rynku pracy." Od 2015r. zrealizowano szereg zajęć dla mieszkańców Piekar Śląskich, niezależnie od wieku i statusu społecznego. W 2017 roku z usług Centrum dla Rodzin skorzystało łącznie 142 osoby.

W roku 2017 w Centrum dla Rodzin odbywała się grupa wsparcia „W poszukiwaniu umiejętności”, skierowana dla kobiet z rodzin będących w trudnej sytuacji życiowej w tym z rodzin wielodzietnych oraz z problemami opiekuńczo-wychowawczymi. Poprzez organizację takiej formy wsparcia chcemy pokazać uczestniczkom, że w każdym człowieku tkwią duże pokłady możliwości, wystarczy je tylko odkryć. Zajęcia mają charakter edukacyjny i artystyczny. Uczestnicy biorą udział zarówno w zajęciach mających na celu radzenie sobie w sytuacjach trudnych i kryzysowych jak również zajęciach manualnych m.in. z elementami wizażu, malowania na szkle i wiele innych atrakcji, a wszystkie zajęcia

nastawione są na wzajemne wsparcie.

Kolejne zajęcia, które organizowane były w ubiegłym roku to zajęcia aktywizacyjne dla dzieci w wieku od 3 do 5 lat, pod nazwą „Kolorowe Centrum”. Celem zajęć jest pomoc dzieciom w aklimatyzacji w nowym środowisku, aby mogły w sposób kontrolowany przejść w kolejny etap jakim jest samodzielność w przedszkolu. Oprócz zajęć stacjonarnych, najmłodszy uczestnicy Centrum dla Rodzin mogli poszaleć w bawilandii oraz zobaczyć bajki na dużym ekranie w kinie. W 2017r. odbyły się dwie edycje Warsztatów Rodzicielskich dla rodziców z problemami opiekuńczo-wychowawczymi. Warsztaty trwały po 10 tygodni. Celem warsztatów było nabycie umiejętności radzenia sobie w trudnych sytuacjach wychowawczych oraz uzyskanie odpowiedzi na nurtujące ich pytania dotyczące swoich dzieci i kwestii związanych z wychowywaniem. Nowymi zajęciami zorganizowanymi były treningi kompetencji i umiejętności społecznych. Zajęcia te skierowane są dla klientów Miejskiego Ośrodka Pomocy Rodzinie w Piekarach Śląskich, których głównym celem było odbudowanie i podtrzymywanie u uczestników umiejętności uczestniczenia w życiu społeczności lokalnej i pełnienia ról społecznych w miejscu pracy, zamieszkania lub pobytu. Uczestnicy grupy uczą się radzenia sobie w sytuacjach trudnych i kryzysowych jak również rozwijają swoje kompetencje. W okresie letnim zorganizowano wakacyjne warsztaty dla rodzin, które już uczestniczyły w jakichkolwiek zajęciach w Centrum dla Rodzin. W tychże warsztatach brały udział 22 osoby. Rodziny odwiedziły między innymi Ośrodek Jeździecki w Zbrosławicach, gdzie każdy mógł spróbować jazdy wierzchem. Rodziny miały również zorganizowaną przejażdżkę bryczką, a na zakończenie wizyty zwiedzili stadninę koni i spędzili wspólnie czas przy ognisku. Dzieci z rodzicami spędziły cały dzień na zabawie w Śląskim Wesołym Miasteczku „Legendia”, a parę dni później mieli możliwość odwiedzenia Śląskiego Ogrodu Zoologicznego, gdzie poznali mnóstwo gatunków zwierząt. W trakcie deszczowych dni zorganizowano zajęcia stacjonarne w Centrum dla Rodzin, gdzie rodziny budowały swój wymarzony dom. Zwieńczeniem warsztatów wakacyjnych był seans filmowy w Cinema City w Bytomiu. Na zakończenie wakacji 2017r. Centrum dla Rodzin wraz z Biurem Funduszy Europejskich, zorganizowali Piknik Rodzinny w dzielnicy Brzeziny Śląskie. W trakcie pikniku wolontariusze Sekcji Aktywizacji i Reintegracji Społecznej zorganizowali gry i zabawy dla dzieci oraz pokazy baniek mydlanych. Dodatkową atrakcją był również widowiskowy pokaz doświadczeń chemicznych, a do zabawy zachęcał wodzirej Piotr. Każdy z uczestników mógł skorzystać z grillowego poczęstunku.

Po aktywnych i wesołych wakacjach nadszedł czas na kolejne edycje zajęć grupowych. W listopadzie 2017r. zorganizowano zabawę Andrzejkową dla dzieci oraz w ramach integracji zaproszono dzieci i młodzież z Klubów Integracyjnych działających w ramach Miejskiego Ośrodka Pomocy Rodzinie. Podczas warsztatów aktywizacyjno-kulturalnych, najmłodszy świetnie się bawili, przygotowano dla nich wiele zabaw i konkursów jak również miały możliwość tańczenia wśród tysiąca baniek mydlanych. W okresie świątecznym naszych najmłodszych uczestników odwiedził z prezentami Mikołaj. Zabawa Mikołajkową odbyła się na terenie Piekarskich Śląskich, a spotkanie z Mikołajem poprzedził występ artystyczny podczas którego, dzieci i rodzice zostali zaangażowani do wspólnej zabawy.

Od września 2017r. działalność Centrum wzbogacona została o indywidualne konsultacje dla osób korzystających z pomocy MOPR, które wykazują problemy z nadużywaniem alkoholu. Na przestrzeni od września do grudnia 2017r. w kontakcie z pracownikiem Centrum, dokonującym ww. konsultacji pozostawało 15 osób. Ogółem przeprowadzono 48 konsultacji indywidualnych, które z nowym rokiem powinny doprowadzić do zakwalifikowania niektórych osób do nowo powstałej grupy podejmującej zagadnienia Psychoprofilaktyki uzależnień.

Od października 2017r. zapoczątkowana została również współpraca Miejskiego Ośrodka Pomocy Rodzinie w Piekarach Śląskich z Wydziałem Psychologii i Pedagogiki Uniwersytetu Śląskiego w Katowicach w ramach śródrocznych praktyk dla studentów pedagogiki resocjalizacyjnej. Praca ze studentami została podzielona na dwa etapy. Pierwszym etapem było zorganizowanie dla studentów, dwóch spotkań prelekcyjnych mających na celu wprowadzenie słuchaczy w tematykę merytorycznych wyznaczników pracy różnych działów Miejskiego Ośrodka Pomocy Rodzinie w Piekarach Śląskich. Studenci mieli okazję zapoznać się dokładniej z merytoryką pracy takich działów jak: Dział Pomocy Środowiskowej ze szczególnym uwzględnieniem specyfiki pracy Klubu Integracji Społecznej, Centrum dla Rodzin, Punktu Interwencji Kryzysowej oraz Zespołu Asysty Rodzinnej. Podczas spotkań studenci zadawali pracownikom Miejskiego Ośrodka Pomocy Rodzinie liczne pytania, których odpowiedzi zaspakajały ich ciekawość. W sumie w spotkaniach prelekcyjnych wzięło udział 17 studentów. Zajęcia zostały przeprowadzone w pomieszczeniach Sekcji Aktywizacji i Reintegracji Społecznej.

Drugi etap to przeprowadzenie przez studentów zajęć profilaktycznych o różnej tematyce dla uczniów piekarskich szkół. Zajęcia profilaktyczne były prowadzone przez studentów na podstawie ich własnych scenariuszy zajęć konsultowanych na etapie konstruowania z uniwersyteckim opiekunem praktyk oraz pracownikiem Centrum, który zajmuje się profilaktyką uzależnień. W efekcie działaniami profilaktycznymi objęto 8 klas szkół podstawowych. Zajęcia były przeprowadzane w salach MOPR oraz na terenie piekarskich szkół. Podjęta współpraca będzie realizowana również w nadchodzącym letnim semestrze akademickim rozpoczynającym rok 2018.

W realizację zadań Sekcji Aktywizacji i Reintegracji Społecznej angażowany jest personel zarówno zatrudniony w tym celu jak również pracownicy socjalni, psychologowie, pedagodzy i inni pracownicy MOPR, którzy włączają się we współpracę z Centrum.



Zajęcia dla bezrobotnych w KIS



Zajęcia „Kolorowe Centrum”



Spotkanie z wolontariuszami



zajęcia „w poszukiwaniu umiejętności”



Zabawa Andrzejkowa

Kluby Integracyjne dla Dzieci i Młodzieży.

W ramach Miejskiego Ośrodka Pomocy Rodzinie funkcjonują dwa Kluby Integracyjne dla Dzieci i Młodzieży, których zadaniem jest działalność opiekuńczo-wychowawcza poprzez zapewnienie alternatywnych form spędzania czasu dzieciom i młodzieży z terenu Piekar Śląskich, pomoc w nauce i rozwijaniu zainteresowań. Zajęcia prowadzone przez wychowawców mają na celu motywowanie dzieci do poprawy zachowania, zwiększania ich pewności siebie i podniesienia samooceny, nauczanie okazywania emocji i współpracy w grupie.

Zajęcia w Klubie Integracyjnym nr 1 „Promyk” były prowadzone od poniedziałku do piątku w godzinach od 12.00 do 18.00. W dni wolne od nauki (wakacje, ferie zimowe i ferie świąteczne) placówka czynna była w godzinach od 08.00 do 16.00. Liczba miesięczna dzieci uczęszczających do Klubu wynosi 19 osób. Dla wychowanków Klub jest miejscem gdzie mogą w miłej i bezpiecznej atmosferze rozwijać swoje pasje, a także otrzymują pomoc między innymi w nauce. Praca wychowawcza opiera się na zajęciach grupowych oraz indywidualnych, sporządzaniu diagnozy dziecka, monitorowaniu sytuacji szkolnej, pomocy w rozwiązywaniu problemów rodzinnych i w relacjach z rówieśnikami, a także ciągle poszerzanie wiedzy na temat potrzeb dziecka.

W 2017 roku prowadzone były:

- zajęcia socjoterapeutyczne,
- zajęcia plastyczno – techniczne,
- zajęcia z rękodzieła,
- zajęcia sportowe,
- zajęcia muzyczno – taneczne,
- zajęcia nauki języków obcych,
- zajęcia relaksacyjne,
- gry i zabawy indywidualne i grupowe,
- zajęcia cichego i głośnego czytania,
- spacer i wycieczki rekreacyjne oraz tematyczne.

Podczas ferii zimowych dla wychowanków Klubu przygotowano następujące atrakcje:

- wyjście do Miejskiej Biblioteki Publicznej w Piekarach Śląskich na zajęcia komputerowe 3D,
- wyjazd na basen MOSiR w Bytomiu,
- wyjazd na warsztaty tworzenia ozdobnych świec żelowych,
- udział w warsztatach z rękodzieła,

- wyjazd do Galerii Sztuki Stalowe Anioły w Bytomiu na warsztaty pt. „Mój własny witraż” oraz „Kukielka”,
 - wyjazd do Muzeum Górnośląskiego w Bytomiu na warsztaty tworzenia własnej mozaiki.
- Podczas półkolonii letnich dla wychowanków Klubu przygotowano następujące atrakcje:
- wyjazd na basen MOSiR w Siemianowicach Śląskich,
 - wyjście do Miejskiej Biblioteki Publicznej w Piekarach Śląskich na zajęcia językowe w formie gier i zabaw,
 - wyjazd do Muzeum Górnośląskiego w Bytomiu na warsztaty pt. „Odkrywanie skarbów Egiptu” - projektowanie własnej piramidy oraz na zajęcia tematyczne pt. „Historia żeglugi morskiej”,
 - wyjazd do Żywca – zwiedzanie zabytkowego parku Habsburgów (zwiedzanie mini-zoo i parku miniatur), piknik nad rzeka Soła,
 - wyjazd do Galerii Sztuki Stalowe Anioły w Bytomiu na warsztaty pt. „Własne drzewo owocowe”,
 - wyjazd do Muzeum Śląskiego w Katowicach – zwiedzanie aktualnej wystawy,
 - wyjazd na warsztaty tworzenia musujących kulek.

Ponadto w 2017 roku uczestnicy Klubu mieli okazję aktywnie uczestniczyć w celebrowaniu takich wydarzeń jak pierwszy dzień wiosny, poprzez wykonanie marzanny, Dzień Babci i Dziadka, Dzień Matki, Dzień Dziecka, a także brać udział w zabawach andrzejkowych i halloween'owej. Wraz z Klubem Integracyjnym dla Dzieci i Młodzieży nr 2 „Bezpieczna Przystań” dzieci wspólnie świętowały Mikołajki i Wigilię. W trakcie roku organizowane również były warsztaty artystyczne w placówce Katowice Miasto Ogrodów Instytucja Kultury im. Krystyny Bochenek w Katowicach, gdzie uczestnicy rozwijali swoje zdolności plastyczne oraz zapoznali się z nowymi technikami wykorzystywanymi w plastyce. Wychowankowie Klubu Integracyjnego brali udział w warsztatach organizowanych w Miejskiej Bibliotece Publicznej w Piekarach Śląskich dotyczących relacji międzypokoleniowych pt. „Budujemy mosty międzypokoleniowe”, gdzie spotykali się z seniorami i wspólnie wykonywali różnego rodzaju prace plastyczne. Organizowane zostały także wyjścia do kina w Cinema City Agora, gdzie dzieci mogły odprężyć się i doświadczyć magii kina.



Wyjazd do Żywca



Zajęcia w Muzeum Śląskim



Warsztaty o Egipcie



Warsztaty z robienia mozaiki



Warsztaty w Muzeum Górnośląskim

Zajęcia w Klubie Integracyjnym nr 2 „Bezpieczna Przystań” były prowadzone od poniedziałku do piątku w godzinach od 12:00 do 18:00. W dni wolne od nauki (wakacje, ferie zimowe i ferie świąteczne) placówka czynna była w godzinach od 10:00 do 16:00. Liczba miesięczna dzieci uczęszczających do klubu to 20 osób. Dla wychowanków klub to drugi dom, gdzie w atmosferze ciepła i miłości, szacunku, zrozumienia, bezpieczeństwa, akceptacji, pomocy i wsparcia realizuje się rozwój intelektualno – moralno – społeczny.

Praca wychowawcza z dziećmi i młodzieżą uwzględniała zainteresowania, potrzeby i oczekiwania podopiecznych. Nasz klub oferował następujące formy pracy z dziećmi: pomoc w nauce, w kryzysach szkolnych, rodzinnych i osobistych, współpraca z rodziną wychowanków, rozmowy indywidualne i porady wychowawcze. Zajęcia prowadzone były w grupach zróżnicowanych pod względem wieku, temperamentu i zasobu doświadczeń. W roku 2017 wychowawcy kładli duży nacisk na zajęcia grupowe, które pomagały dzieciom w radzeniu sobie z trudnymi emocjami, konfliktami.

W Klubie Integracyjnym nr 2 realizowane były następujące zajęcia z:

- pedagogiki zabawy służące rozładowaniu emocji, uczące współpracy i udzielania sobie wsparcia,
- sportu i rekreacji, które miały na celu usprawnić koordynację ruchową u młodszych dzieci, a u starszych ją wzmocnić,
- plastyki i techniki.

Dodatkowo prowadzone były zajęcia:

- rozwijające umiejętności manualne,
- wzbogacające posiadane wiadomości z wykorzystaniem zdobytej wiedzy, zaspakajające ciekawość świata (konkursy, zagadki, krzyżówki, rebusy, kalambury, gry edukacyjne),
- rozwijające pamięć i koncentrację uwagi,
- kształtujące ekspresję ruchową (zabawy ruchowe przy muzyce),
- relaksujące, wyciszające (spacery, oglądanie bajek).

Dzieci uczęszczające do klubu miały zapewnioną pomoc w rozwiązywaniu problemów z którymi się spotkały. Najczęściej były to niepowodzenia w szkole, konflikty rodzinne, problemy w nawiązaniu kontaktów interpersonalnych, problemy z samoakceptacją. Prowadząc zajęcia dużo uwagi poświęcono kształtowaniu umiejętności współzycia i współdziałania w grupie klubu. W związku z tym prowadzono zajęcia na temat: „W jaki sposób budujemy relacje między sobą”, „Czy własność wspólna jest tak samo ważna, jak prywatna”. Dbano o wdrażanie wychowanków do przestrzegania przyjętych zasad oraz w relacjach koleżanka – kolega, słuchania, rozmawiania, wyrażania swoich potrzeb, przekonań i uczuć oraz dostrzegania ich u innych.

Klub Integracyjny nr 2 „Bezpieczna Przystań” w roku 2017 dodatkowo zorganizował:

- podczas ferii zimowych szereg wyjazdów: Opera Śląska w Bytomiu, Park Trampolin „Jump World” w Zabrze, warsztaty w Muzeum Górnośląskim, sala zabaw Nibylandia w Miechowicach, basen „Michał” w Michałkowicach,
- Akcję Sprzątanie Świata,
- zajęcia aktywizacyjne przygotowujące się do Świąt Wielkiej Nocy. Pracy było mnóstwo. Udekorowali sale klubu, zrobili kartki świąteczne, piękne kolorowe pisanki oraz koszyczki dla seniorów Dziennego Domu Pomocy Społecznej,
- Dzień Matki w restauracji „Monte Carlo”,
- wyjścia do kina Zacisze,
- Dzień Dziecka w Mc' Donalds,
- wyjazdy do kina „Cinema-City” w Bytomiu,
- wyjazdy podczas półkolonii letnich: Zoo w Chorzowie, Park Wodny w Tarnowskich Górach, sala zabaw w Miechowicach, park linowy w Radzionkowie, skansen w Chorzowie, lotnisko w Pyrzowicach, Wesole Miasteczko w Chorzowie, Ogród Botaniczny w Radzionkowie, Palmiarnia w Gliwicach,
- wycieczkę do Parku Miniatur w Inwałdzie,
- wycieczka do Hydropolis we Wrocławiu,
- piknik rodzinny,
- halloween w klubie,
- Andrzejkę z Klubem Integracyjnym nr 1 w CEDR,
- Mikołajki z Klubem Integracyjnym nr 1 w restauracji „Monte Carlo”,
- wspólną wigilię Klubów.

Podsumowując działalność klubu można stwierdzić, że u dzieci uczęszczających systematycznie na zajęcia zauważono

wiele pozytywnych zmian w zachowaniu. Nauczyły się realizowania własnych potrzeb w zgodzie z przyjętymi normami społecznymi. Dla wielu podopiecznych klub był jedynym miejscem gdzie mogły przygotować się do zajęć szkolnych, otrzymać pomoc, oraz ułatwić rozwijanie zainteresowań i organizację czasu wolnego.



Palmiarnia w Gliwicach



sala zabaw w Miechowicach



Warsztaty w Muzeum Górnśląskim



ZOO w Chorzowie



Warsztaty w Muzeum Górnśląskim

Dzienny Dom Pomocy Społecznej jest jednostką organizacyjną Miejskiego Ośrodka Pomocy Rodzinie. Pracownik socjalny na wniosek osoby zainteresowanej lub innych osób za jej zgodą, przeprowadza wywiad środowiskowy w miejscu zamieszkania, ustalając sytuację bytowo-rodzinną osoby, a następnie w drodze decyzji administracyjnej określony zostaje czasookres przyznania miejsca oraz odpłatność za wyżywienie. Wysokość odpłatności uzależniona jest od dochodu osoby. Osoby o niskim dochodzie mają zapewnione posiłki bezpłatnie. Odpłatność za wyżywienie naliczana jest zgodnie z Uchwałą Rady Miasta Piekary Śląskie Nr X/110/07 z dnia 21 czerwca 2007 roku. Dzienny Dom Pomocy Społecznej swoją działalnością obejmuje obszar Piekar Śląskich. Zapewnia pomoc osobom w wieku geriatrycznym, niepracującym osobom niepełnosprawnym w stopniu lekkim oraz innym osobom mającym trudności w organizacji samodzielnej egzystencji.

Do podstawowych form tej pomocy przede wszystkim należy: organizacja wyżywienia, poprzez zapewnienie dwóch posiłków dziennie, to jest śniadania i obiadu, zaspokajanie potrzeb towarzyskich i kulturalnych, podniesienie samooceny, umiejętności interpersonalnych, sprawności psychofizycznej, zwiększenie poczucia bezpieczeństwa i użyteczności społecznej, ugruntowanie pozycji w środowisku, poszerzenie zainteresowań, utrzymywanie stosunków z rówieśnikami oraz nawiązanie nowych przyjaźni, poprawa samopoczucia, wzrost aktywności i samodzielności, udostępnienie urządzeń do utrzymania higieny osobistej.

Dzienny Dom Pomocy Społecznej czynny jest od poniedziałku do piątku w godzinach od 6:00 do 14:00. Seniorzy do placówki dowożeni są busem.

Podstawowym celem Dziennego Domu Pomocy Społecznej jest jak najdłuższe utrzymanie sprawności fizycznej

i psychicznej przez Pensjonariuszy. Zakończenie wykonywania zawodu oraz fizjologicznie malejąca sprawność fizyczna dla wielu osób w wieku geriatrycznym jest przyczyną popadnięcia w bierność i stagnację. Przeszają oni uczestniczyć w życiu społecznym, nie podejmują działalności kulturalnej. Dla wielu z Pensjonariuszy, u których świadomość własnej niepełnosprawności szła w parze z poczuciem osamotnienia i odręczenia, pobyt w naszej placówce jest szansą na prowadzenie satysfakcjonującego ich trybu życia (bez konieczności zmiany miejsca zamieszkania). Pomaga również w zaspokajaniu takich potrzeb jak potrzeba bezpieczeństwa, afiliacji oraz samorealizacji i szacunku. Dużą wagę przywiązuje się do poszanowania godności każdego z Uczestników oraz jego prawa do własnych opinii i sądów.

W Dziennym Domu Pomocy Społecznej organizowany jest również szereg imprez okolicznościowych tj. Wielkanoc, Wigilia, Halloween, Dzień Kobiet, Dzień Babci i Dziadka, walentynki, imieniny i urodziny Pensjonariuszy, zabawy taneczne, zajęcia edukacyjne, manualne, prelekcje tematyczne np. w zakresie bezpieczeństwa. Organizowane są również spotkania z uczniami z Zespołu Szkół im. Marii Grzegorzewskiej w Piekarach Śląskich oraz Klubowiczami z Klubów Seniora RADOŚĆ i SIELANKA. W razie konieczności odbywają się one również w godzinach popołudniowych. Z inicjatywy Pensjonariuszy powołano trzyosobowy zespół w celu udzielania pomocy osobom, które z przyczyn np. zdrowotnych nie mogły przyjść do Dziennego Domu Pomocy Społecznej. Pomoc ta polega na odwiedzaniu osób przebywających w szpitalu, robieniu zakupów, załatwianiu spraw urzędowych. Pensjonariusze w razie konieczności zawsze mogą liczyć na pomoc całego personelu, który aktywnie uczestniczy w codziennym funkcjonowaniu Dziennego Domu Pomocy Społecznej.

Dzienny Dom Pomocy Społecznej jest placówką nastawioną na pomoc. W sposób twórczy i kreatywny dąży do rozwiązywania bieżących problemów. Celem nadrzędnym funkcjonowania tej instytucji jest przede wszystkim dobro Pensjonariuszy.

Do podstawowych form pomocy, które zapewnia nasza placówka, należą:

1. Zapewnienie Pensjonariuszom wszelkiej możliwej pomocy i wsparcie poprzez:

- zapewnienie wyżywienia dostosowanego do wieku i potrzeb z uwzględnieniem wymogów dietetycznych
- udostępnienie sprzętu (radio, telewizor, dvd, komputer z dostępem do Internetu), urządzeń do utrzymania higieny osobistej oraz prasy i książek
- zapewnienie leków i materiałów opatrunkowych
- codzienny pomiar ciśnienia tętniczego
- pomoc w załatwianiu spraw osobistych np. uiszczanie rachunków, opłat, załatwianie wizyt lekarskich itp.
- szeroka współpraca z pracownikami socjalnymi, opiekunkami oraz pielęgniarkami środowiskowymi, w zapewnieniu osobom samotnym opieki w czasie choroby, w potrzebie, wsparcia socjalnego itp.
- współpraca z wolontariuszami

2. Zaspokojenie potrzeb towarzyskich, kulturalnych poprzez:

- organizowanie różnorodnych imprez mających cel zarówno rozrywkowy jak i integrujący (Dzień Babci, Dzień Dziadka, Dzień Kobiet, Dzień Seniora, Andrzejki, Mikołajki itp.)
- organizacja całonocnych wycieczek autokarowych



Wycieczka do Planetarium w Łodzi



Wycieczka do Mosznej i na Górę Św. Anny



Zajęcia z udzielania pierwszej pomocy



Zabawa karnawałowa z uczniami Zespołu Szkół im. Marii Grzegorzewskiej



Zabawa karnawałowa z uczniami Zespołu Szkół im. Marii Grzegorzewskiej



Zabawa karnawałowa Seniorów w OK Andaluzyja



Mikołaj

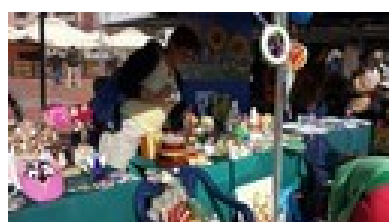

Senioralia w Bytomiu – pokaz prac

3. W ramach integracji środowiska:

- zapraszanie na wszelkie imprezy i wycieczki ludzi starszych i samotnych okolicznej dzielnicy
- organizowanie w okresie letnim pikników na świeżym powietrzu



Piknik w Świerklańcu

4. W ramach terapii zajęciowej:

- grupowe robótki ręczne, angażowanie osób nie mających zdolności manualnych np. do prucia czy zwijania włóczki, ale również do nauki szydełkowania
- zajęcia z arteterapii, muzykoterapii, choreoterapii itp.
- motywowanie do aktywnego uczestnictwa w działalności Domu, pomocy słabszym
- wspólne przygotowania do uroczystości czy Świąt tj. zdobienie pomieszczeń, ubieranie choinki, farbowanie jajek, wykonywanie pisanek itp.



Gry i zabawy Pensjonariuszy Dziennego Domu Pomocy Społecznej

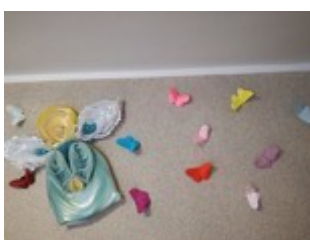

Zajęcia terapeutyczne

5. Współdziałanie z Przedstawicielami Dziennego Domu, którzy z własnej inicjatywy podjęli się działania:

- w ustalaniu potrzeb
- w ustalaniu zajęć i planów działania
- w tworzeniu rodzinnego klimatu i przyjaznych stosunków międzyludzkich
- w aktywizowaniu do czynnego udziału Pensjonariuszy w działalności tutejszego Dziennego Domu.

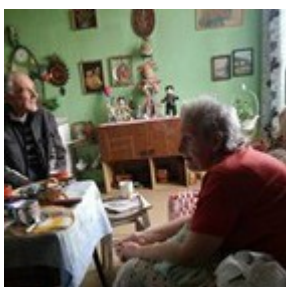

Wizyta u byłej Pensjonariuszki



Zajęcia z Wolontariuszami

W 2017 roku z pobytu w Dziennym Domu Pomocy Społecznej skorzystało 34 Pensjonariuszy. Były wśród nich 2 osoby, które korzystały wyłącznie z posiłków, gdyż sytuacja zdrowotna nie pozwalała im na osobiste korzystanie z placówki. Dom zapewnia dwa posiłki dziennie (śniadanie i obiad) Zarówno śniadanie jak i obiad są posiłkami dwudaniowymi. Średni koszt osobodnia w roku 2017 wyniósł ok. **8,44 zł**

Styczeń – 8,97 zł

Luty – 8,90 zł

Marzec – 10,01 zł

Kwiecień – 9,65 zł

Maj – 9,07 zł

Czerwiec – 8,48 zł

Lipiec – 9,42 zł

Sierpień – 9,72 zł

Wrzesień – 8,72 zł

Październik – 0 zł (z powodu remontu, ośrodek nieczynny)

Listopad – 9,81 zł

Grudzień – 8,54 zł

Koszt osobodnia wyliczany jest na podstawie rozchodu środków żywności, który następnie jest dzielony przez sumę dni roboczych w danym miesiącu. Koszt jaki ponosi Pensjonariusz uzależniony jest od ilości dni jego obecności w Ośrodku.

Obecni uczestnicy Dziennego Domu to przeważnie osoby starsze pozostające we własnych mieszkaniach. Najczęściej są to osoby samotne bądź też utrzymujące sporadyczny kontakt z rodziną, dlatego dogodną opieką nad nimi jest właśnie Dzienny Dom Pomocy Społecznej. Podopieczni Dziennego Domu aktywnie uczestniczą w życiu Ośrodka, organizowanych zajęciach oraz imprezach okolicznościowych. Oprócz zaspokojenia podstawowych potrzeb staramy się również zapewnić komfort samego pobytu w budynku.

W ciągu całego roku Dzienny Dom współpracował z Klubami Seniora RADOŚĆ i SIELANKA oraz uczniami z Zespołu Szkół im. Marii Grzegorzewskiej w Piekarach Śląskich. Zarówno Kluby jak i Dom Pomocy, to ośrodki przeznaczone dla Seniorów, aczkolwiek okazało się, iż potrzeby i oczekiwania uczestników w tych ośrodkach są zgoła odmienne.

Wszystkie formy proponowanych zajęć zarówno w Dziennym Domu jak i Klubach Seniora miały wspólny cel jakim było zapobieganie izolacji społecznej, minimalizacji objawów negatywnych i podnoszenie jakości życia. W Dziennym Domu staraliśmy się osiągnąć założone cele poprzez uczenie się funkcjonowania w grupie, poprawę komunikacji poprzez zrozumienie relacji występujących w najbliższym otoczeniu i środowisku społecznym. Praca w tym kierunku jest naszym celem strategicznym i cały czas staramy się ją kontynuować.

Klub Seniora „Radość”

Klub Seniora "Radość" powstał 17 grudnia 2012 roku i w tym roku obchodził swoje piąte urodziny. Klub cieszył się takim zainteresowaniem, iż stał się prekursorem dla drugiego Klubu, który powstał 17 lipca 2014 roku. Na chwilę obecną Klub liczy 30 członków zarówno kobiet jak i mężczyzn. W Klubie są prowadzone zajęcia z arteterapii, podstaw obsługi komputera, kulinarne, podstaw nauki angielskiego, gimnastyki, a także odbywają się różnego rodzaju imprezy okolicznościowe. Seniorzy w ramach członkostwa w Klubie mają możliwość uczestniczyć również w wycieczkach i zawodach sportowych. Klub ma za zadanie aktywizację osób starszych m.in. w sferach: kulturalnej, społecznej, edukacyjnej, fizycznej (rekreacyjnej). W ramach integracji i "mostu pokoleń" Klubowicze współpracują z uczniami z Zespołu Szkół im. Marii Grzegorzewskiej w Piekarach Śląskich.

Początek roku w Klubie Seniora „Radość” rozpoczął się wyjątkowo bogaty w zabawy i spotkania towarzyskie. W lutym odbyły się, aż trzy bale: Bal karnawałowy na zamku w Toszku, Bal „Tanecznym krokiem dookoła świata” w Spółdzielczym Domu Kultury oraz Bal przebierańców Seniorów w Ośrodku Kultury „Andaluzja”. Na wszystkich tych imprezach Seniorzy bawili się wspólnie z uczniami z Zespołu Szkół im. Marii Grzegorzewskiej w Piekarach Śl. „Most pokoleń” jest praktykowany już od kilku lat pomiędzy Klubowiczami i uczniami.



Bal przebierańców w OK Andaluja



Bal przebierańców z uczniami Zespołu Szkół im. Marii Grzegorzewskiej



Bal przebierańców na zamku w Toszku

Święto Dnia Kobiet Seniorki uczciły na kawie i małym „co nieco” w kawiarni „Sowa” w Agorze. Seniorzy również wybrali się na wycieczkę do Opery Śląskiej w Bytomiu, gdzie od kulis mogli zwiedzić cały obiekt m. in. scenę główną, salę koncertową, pracownię krawieckie, magazyny z eksponatami, salę baletową. W marcu Seniorzy mieli jeszcze przyjemność gościć funkcjonariuszy z Piekarskiej Komendy Policji, którzy przestrzegali przed zbytnią ufnością wobec obcych i o niewpuszczanie nieznanym osób do domu. W Pierwszy Dzień Wiosny Klubowicze wybrali się na spacer po parku w Świerklańcu oraz do nowo otwartej restauracji "Grafit".



Seniorki w kawiarni „Sowa” z okazji Dnia Kobiet



Wizyta w Operze Śląskiej w Bytomiu



Spotkanie z Policją – „Bezpieczny Senior”



Seniorzy na spacerze w Świerklańcu



Seniorzy podczas obiadu w restauracji „Grafit”

W kwietniu Seniorzy mieli przyjemność wybrać się na wycieczkę na pobliskie „Katowice Airport”. Podczas zwiedzania zapoznali się z zasadami funkcjonowania lotniska, odbyli przejażdżkę lotniskowym autobusem, zapoznali się ze specyfiką służb lotniskowych, zwiedzili terminal pasażerski, hangar oraz obejrzeni lądowanie i start samolotu. Tego samego miesiąca odbył się Kiermasz Wielkanocny w Zespole Szkół im. Marii Grzegorzewskiej na którym byli obecni Klubowicze oraz przyjęcie Wielkanocne w Klubie. Seniorzy wzięli kolejny raz udział w akcji „żywa flaga”, która została utworzona z okazji przypadającego na 2 maja Dnia Flagi.



Seniorzy podczas wycieczki po lotnisku Katowice-Pyrzowice („Katowice Airport”).



Kiermasz Wielkanocny



Spotkanie Wielkanocne w Klubie



„Żywa flaga” z okazji Dnia Flagi

W maju na terenie obiektu Miejskiego Ośrodka Sportu i Rekreacji odbyły się zawody sportowe dla Seniorów – Senioralia. W współzawodnictwie wzięli udział m.in. przedstawiciele piekarskich Klubów Seniora „Radość” i „Sielanka”. Seniorzy zmierzyli się w następujących konkurencjach: zawody strzeleckie, turniej darta, zawody petanque i disc golf. Klubom Seniora udało się wywalczyć jeden puchar, jeden złoty medal, jeden srebrny medal oraz cztery brązowe.



Zawody sportowe – Senioralia

W Dzień Dziecka Klubowicze odwiedzili zaprzyjaźnionych Uczniów, którym wręczyli drobne, własnoręcznie wykonane upominki z okazji ich święta. Również w czerwcu Seniorzy wybrali się na wycieczkę do Mosznej. Zamek w Mosznej jest jedną z największych atrakcji Opolszczyzny i jednym z najciekawszych zamków w Polsce. Seniorzy zwiedzili również Górę Świętej Anny z Sanktuarium Św. Anny i klasztor Franciszkanów. Uczestniczyli w mszy oraz zwiedzili wystawę sukien Matki Boskiej.



Seniorzy z uczniami podczas wizyty z okazji Dnia Dziecka.



Wycieczka do Mosznej i na Górę św. Anny.

Okres wakacyjny Seniorzy spędzają głównie na lokalnych wycieczkach i spacerach. Przy okazji takich wypadów wybrali się kilka razy do pobliskiego Parku w Świerklańcu oraz odwiedzili Repty Śląskie i centrum Tarnowskich Gór gdzie m. in. zjedli obiad w restauracji „Naleśnikarnia Kamienica”. W sierpniu Klubowiczów ponownie odwiedzili przedstawiciele Policji, Straży Miejskiej i WOPR, którzy zaprezentowali jak udzielić pierwszej pomocy za pomocą defibrylatora.



Spotkanie z przedstawicielami Policji, Straży Miejskiej i WOPRu.

We wrześniu Seniorzy zostali zaproszeni przez Bytomską Radę Seniora na „Senioriadę”, która odbyła się na bytomskim Rynku. Klubowicze mieli okazję na własnym stoisku zaprezentować swoje prace handmade i opowiedzieć zainteresowanym jak wykonać takie przedmioty daną techniką. Okres wakacyjny Seniorzy zakończyli już ostatnim grilem tego sezonu u jednego z Klubowiczów.



Senioriada w Bytomiu – pokaz prac



Seniorzy podczas grilla



W październiku Seniorzy odwiedzili „Planetarium Śląskie” w Chorzowie, gdzie obejrzeli seans „Wędrówki po nocnym niebie”.



Planetarium Śląskie w Chorzowie



W listopadzie obchodzony jest w naszym kraju Ogólnopolski Dzień Seniora i z tej okazji Członkowie obu Klubów Seniora spotkali się na wspólnej zabawie w siedzibie Klubu „Sielanka”. Całość imprezy uświetliły tańce i wspólne śpiewanie. W tym samym miesiącu odbyła się również wycieczka do Planetarium EC1 w Łodzi. Seniorzy obejrzeli seans „Gwiazdozbiory jesiennego nieba” zwiedzili bardzo nowoczesny obiekt planetarium a czas wolny spędzili na zwiedzaniu ulicy Piotrkowskiej.



Wycieczka do planetarium w Łodzi





Obchody Dnia Seniora



Ostatni miesiąc roku to w Klubie Seniora „Radość” szczególny czas, gdyż w grudniu Klub obchodził swoje już piąte urodziny, a także jest to okres przedświąteczny. Odbyło się przyjęcie urodzinowe Klubu, wspólne kolędowanie z zaprzyjaźnionymi uczniami oraz coroczne wspólne przyjęcie Wigilijne, które ładnie podsumowało ten wyjątkowy rok.

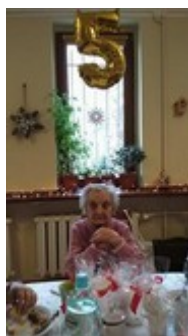

Piąte urodziny Klubu Seniora „Radość”



Kolędowanie z uczniami



Spotkanie wigilijne



Klub Seniora „Sielanka”

Klub Seniora „Sielanka” założony został 17 lipca 2014 roku. Jest to już druga placówka tego typu nad którą nadzór ma Miejski Ośrodek Pomocy Rodzinie. Siedziba placówki mieści się przy ulicy Oświęcimskiej 45 w Ośrodku Kultury „Andaluzja” w Piekarach Śląskich. W 2017 roku do klubu uczęszczało 40 zadeklarowanych członków z różnych

dzielnic miasta, głównie kobiety. Placówka otwarta jest codziennie od poniedziałku do piątku w godzinach od 10.00 do 16.00. Panuje tam rodzinna i ciepła atmosfera.

W ramach działalności w klubie prowadzona jest regularnie gimnastyka geriatryczna z różnymi przyborami, nordic walking, nauka podstaw obsługi komputera, zajęcia z arteterapii, kulinarne i różnego rodzaju „wypady” np. do kina, parku, na basen itp., uczestniczenie w zawodach sportowych, konkursach np. „Recytatorskim”. W siedzibie klubu organizowane są różnego typu imprezy okolicznościowe takie jak: Dzień Babci i Dziadka, Walentynki, Wielkanoc, Halloween, Andrzejki, Międzynarodowy Dzień Seniora, Wigilia, jak również urodziny Senierek.

Zadaniem klubu jest aktywizowanie osób starszych w sferach społecznych, kulturalnych itp., a także działanie nad utrzymaniem jak najdłużej sprawności fizycznej i umysłowej. W ramach integracji i „mostu pokoleń” Klubowicze współpracują z Przedszkolakami z Przedszkola nr 11 w Piekarach Śląskich oraz z Uczniami z Zespołu Szkół im. Marii Grzegorzewskiej w Piekarach Śląskich. Rok 2017, to kolejny rok, jeszcze bogatszy w wydarzenia i spotkania towarzyskie. W styczniu, tradycją stało się spotkanie kolędowe podczas, którego klub odwiedza ks. Gawron. Cykliczne spotkania z kapłanem od początku istnienia klubu stały się tradycją.

W tym roku obchodząc Dzień Babci klub odwiedziła "super" dziewczynka Linda Boryło wraz z mamą Anetą Boryło, która przygotowała występ w gwarze śląskiej. Zwyczajem stały się wizyty Senierek w Przedszkolu nr 11, gdzie po raz kolejny świętowały Dzień Babci i Dziadka. Wizyta była urozmaicona występami dzieci, a także przygotowanym dla Senierek poczęstunkiem i prezentami.



Kolędowanie z księdzem B. Gawronem



Pamiątkowe zdjęcia Senierek z Lindą Boryło



Spotkanie z dziećmi w Przedszkolu nr 11 w Piekarach Śląskich.

Na przełomie stycznia i lutego 2017r. w Miejskiej Bibliotece Publicznej im. Teodora Heneczka w Piekarach Śląskich odbyły się warsztaty międzypokoleniowe realizowane przez Panią Dominikę Kochanecką, w których uczestniczyli Seniorzy z Klubów „Sielanka” i „Radość” oraz dzieci i młodzież z Klubu Integracyjnego nr 1 „Promyk” w Piekarach Śląskich. Celem warsztatów była wspólna zabawa, dialog i pokazanie jak „ścieżki życia” łączą się i wzajemnie przecinają.



Kwiecień to przede wszystkim przygotowania do Świąt Wielkanocnych. Każdego roku przed świętami w Zespole Szkół im. Marii Grzegorzewskiej organizowany jest kiermasz w którym Seniorzy Klubów uczestniczą. Kwiecień to pierwszy wiosenny spacer po Kalwarii. W kwietniu dzięki uprzejmości Pań z firmy Avon odbyły się warsztaty z pogadanką na temat jak dbać o skórę twarzy i jak się malować. Po raz kolejny pod koniec kwietnia Seniorzy z klubów Seniora „Sielanka” i „Radość” wzięli udział w ósmej edycji akcji „Wywieś flagę w oknie” tworząc biało-czerwoną żywą flagę.



Spacer po Kalwarii



Warsztaty kosmetyczne

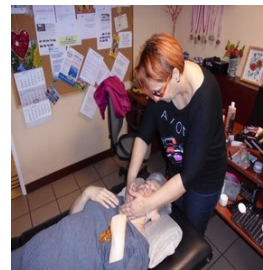

Na przełomie kwietnia i maja w Klubie Seniora „Sielanka” odbywały się praktyki studentek z Uniwersytetu Śląskiego w Katowicach, które prowadziły projekt socjalny pt. „Program aktywizacji seniorów oraz rozwijanie ich umiejętności poznawczych”.

Maj to kolejny miesiąc pełen atrakcyjnych wydarzeń. Na terenie obiektu MOSIR w Piekarach Śląskich odbyły się zawody dla Seniorów – Senioralia. We współzawodnictwie udział wzięli seniorzy z piekarskich klubów seniora „Sielanka” i „Radość”, którzy rywalizowali w następujących konkurencjach: dart, zawody strzeleckie, petanque i disc golfa, gdzie zdobyli puchar, złoty, srebrny i aż 4-ry medale brązowe. Z okazji Dnia Matki, Seniorki z Sielanki wybrały się do Parku Wodnego w Tarnowskich Górach. Kolejną atrakcją była wycieczka do Opery Śląskiej w Bytomiu, gdzie od miejsc niedostępnych na co dzień (kulisy, scenę główną, salę koncertową, pracownię krawiecką, magazyn z eksponatami oraz salę baletową) można było zwiedzić obiekt.

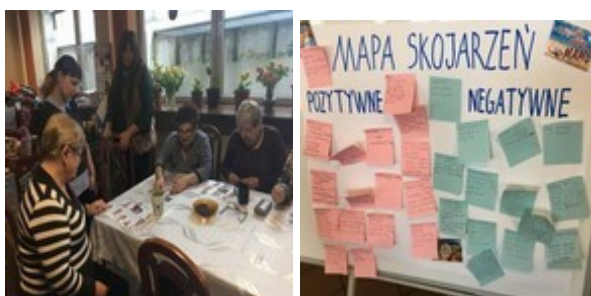

Zajęcia z praktykantkami



Senioralia



Seniorki w Parku Wodnym w Tarnowskich Górach.



Zwiedzanie Opery Śląskiej w Bytomiu.



Zwiedzanie Opery Śląskiej w Bytomiu.

1 czerwca w Dzień Dziecka Seniorzy z „Sielanki” wybrały się w odwiedzinach i z prezentami do zaprzyjaźnionego Przedszkola nr 11 w Piekarach Śląskich.

6 czerwca w Zespole Szkół im. Marii Grzegorzewskiej obchodzone Święto Patrona Szkoły. Podczas uroczystości Klub Seniora „Sielanka” otrzymał statuetkę „Przyjaciela Szkoły”.

13 czerwca to wycieczka Seniorów z Klubów Seniora i Dziennego Domu na opolszczyznę. Seniorzy zwiedzili Muzeum Czynu Powstańczego, górę św. Anny wraz z Sanktuarium i klasztorem Franciszkanów oraz najpiękniejszy zamek w Polsce - zamek w Mosznej.

Lato to częste spacerunki do pobliskiego Parku w Świerkłańcu.

Koniec czerwca to tradycyjny spacer po Sanatoryjnym Parku w Reptach Śląskich i ognisku w Leśniczówce.



Wspólna zabawa z przedszkolakami



Wręczenie prowadzącej Klub Seniora „Sielanka” Statuetki „Przyjaciela Szkoły”.



Wycieczka do Mosznej



Spacer po Reptach Śląskich.

Lipiec to przede wszystkim obchodzona już 3-cia rocznica założenia Klubu Seniora „Sielanka”.



Obchody trzeciej rocznicy Klubu

Sierpień to kolejny miesiąc obfitujący w spotkania towarzyskie i „wypady”. Panie Seniorki odwiedziły po raz kolejny przedstawicieli policji, tym razem w towarzystwie Komendanta Straży Miejskiej i WOPR, którzy udzieliли instruktażu jak udzielić pierwszej pomocy przy pomocy defibrylatora.

Seniorzy odwiedziły pobliski Rogoźnik, wybrały się z Seniorami Klubu „Radość” na spacer po pobliskim Parku w Świerkłańcu, a także wyruszyły do Parku Chorzowskiego na spacer i na przejażdżkę kolejką E-Iką.



Instruktaż pierwszej pomocy



Spacer po Rogoźniku



Wspólny spacer Seniorów „Radości” i „Sielanki” w Parku w Świerkłańcu.



Spacer po Parku Śląskim oraz przejażdżka kolejką E-Iką.

Wrzesień to czas dalszych wrażeń i wycieczek. Seniorki wybrały się do ZOO w Parku Śląskim. W Bytomiu odbyła się „Seniariada” na którą zaproszenie otrzymali Piekarscy Seniorzy od Bytomskiej Rady Seniorów, gdzie klubowicze mogli zaprezentować swoje prace i podziwiać dzieła innych. Podążając szlakiem atrakcji Śląska, Seniorki wybrały się do Katowic, gdzie miały okazję od kulis zwiedzić siedzibę Narodowej Orkiestry Symfonicznej Radia w Katowicach. Pod koniec miesiąca w siedzibie Klubu miało miejsce spotkanie z Panią Koordynator Budżetu z Urzędu Miasta Agnieszką Grzona, Panem Radnym Maciejem Czempiel i Jerzym Kozera, aby przedstawić i przybliżyć tematykę Budżetu Obywatelskiego.



Wycieczka do ZOO w Chorzowie.



Spacer po Katowicach.



Zwiedzania siedziby NOSPR w Katowicach.



Seniariada w Bytomiu



Spotkanie w sprawie Budżetu Obywatelskiego.



Na zakończenie sezonu „wypadowego” złotą Polską Jesień Seniorki spędziły na spacerach: po Kalwarii, Reptach Śląskich, Parku w Świerklańcu i wizycie na basenie w Parku Wodnym w Tarnowskich Górach. Koniec października to po raz kolejny powód do zabawy Senierek z okazji Halloween.



Spacer po Kalwarii



Spacer po parku w Reptach





Grill w Reptach



Spacer w Świerklańcu



Halloween



W listopadzie obchodzi się Ogólnopolski Dzień Seniora, który był organizowany w siedzibie „Sielanki”. Seniorzy klubów „Radość” i „Sielanka” przy wspólnych tańcach i zabawach przy muzyce DJ Michała hucznie uczcili powyższe święto. Kolejną atrakcją była wycieczka Seniorów do Planetarium EC1 w Łodzi, gdzie zobaczyli seans „Gwiazdozbiory jesiennego nieba” i zwiedzili nowoczesny obiekt planetarium. Czas wolny minął na spacerze po ulicy Piotrowskiej. W Klubie Seniora „Sielanka”, nie można się nudzić, dlatego Andrzejki to kolejna okazja do wspólnej zabawy, wróżb i tańców.



Seniorzy z Klubu „Sielanka” i „Radość” świętują Dzień Seniora



Planetarium w Łodzi



Andrzejki

Grudzień to miesiąc przygotowań do wspólnej Wigilii, choć nie tylko. W Klubie Seniora „Sielanka” miało miejsce spotkanie dotyczące programu wczesnego wykrywania raka jelita grubego, z panią dr n.med. Agnieszką Kowalską Pawełek - Gastroenterologiem z Wielospecjalistycznego Szpitala Powiatowego S.A. w Tarnowskich Górach. 7 grudnia Seniorki z "Sielanki" wybrały się na wycieczkę do pobliskiego Muzeum Górnośląskiego w Bytomiu, gdzie zwiedziły dwie wystawy: „Z życia ludu śląskiego XIX–XX wieku” i „Przyroda Górnego Śląska”, gdzie zobaczyły magiczny świat przyrody, na co dzień niedostępny. Z okazji Dnia Mikołaja w siedzibie Klubu byli mali - wyjątkowi goście, dzieci z Przedszkola nr 11, gdzie otrzymali z rąk Mikołaja przygotowane przez Seniorki własnoręcznie zrobione prezenty ze słodką niespodzianką, była to okazja do wspólnego kolędowania. W dniu 11 grudnia 2017r., w Ośrodku Kultury „Andaluzja” w Piekarach Śląskich, odbyła się konferencja pod nazwą „WIĘZI RODZINNE – BLISKOŚĆ CZY BRZEMIEŃ? Jak i kiedy rodzi się przemoc?”. Organizatorami konferencji byli: Miejski Ośrodek Pomocy Rodzinie oraz Zespół Interdyscyplinarny ds. Przeciwdziałania Przemocy w Rodzinie w Piekarach Śląskich w której uczestniczyli Seniorzy Klubu Seniora „Sielanka”. 19 grudnia w Klubie Seniora "Sielanka" po raz kolejny odbyło się spotkanie wigilijne. Mieliliśmy zaszczyt gościć: Pana Posła Jerzego Polaczka, Panią Prezydent Sławę Umińską-Duraj, Pana Radnego Czesława Wymysła, Pana Dyrektora OK „Andaluzja” Piotra Zalewskiego oraz prowadzącego uroczystość Ks. Bronisława Gawrona. Były wzajemne życzenia,

tradycyjne potrawy wigilijne i łamanie się oplatkiem.



Spotkanie z panią dr A. Kowalską Pawełek



Zwiedzanie przez Seniorki wystawy „Z życia ludu śląskiego XIX–XX wieku”.



Muzeum Górnośląskie



Konferencja „WIĘZI RODZINNE – BLISKOŚĆ CZY BRZEMIEŃ?”



Spotkanie wigilijne



III ZADANIA ZLECONE GMINIE

Świadczenia rodzinne

W 2017 roku Dział Świadczeń Rodzinnych realizował zadania zleczone przez administrację rządową, wynikające z następujących ustaw:

- ustawa z dnia 28 listopada 2003 roku o świadczeniach rodzinnych,
- ustawa z dnia 7 września 2007 roku o pomocy osobom uprawnionym do alimentów,
- ustawa z dnia 4 kwietnia 2014 roku o ustaleniu i wypłacie zasiłków dla opiekuna,
- ustawa z dnia 18 lutego 2016 roku o pomocy państwa w wychowywaniu dzieci,
- ustawa z dnia 4 listopada 2016 roku o wsparciu kobiet w ciąży i rodzin „Za życiem”

Każde świadczenie przyznane na podstawie ww. ustaw następuje w związku ze złożonym wnioskiem przez wnioskodawcę. Aby otrzymać świadczenie należy spełnić określone przesłanki.

Ustawa z dnia 28 listopada 2003 roku o świadczeniach rodzinnych reguluje przyznawanie świadczeń rodzinnych tj.:

1. zasiłek rodzinny oraz dodatki do zasiłku rodzinnego;
2. świadczenia opiekuńcze: zasiłek pielęgnacyjny, specjalny zasiłek opiekuńczy oraz świadczenie pielęgnacyjne;
3. jednorazowa zapomoga z tytułu urodzenia się dziecka;
4. świadczenie rodzicielskie.

Kryterium dochodowe niezmiennie od 2017r.

1. 674 zł lub 764 zł (w przypadku gdy dziecko legitymuje się orzeczeniem o niepełnosprawności) – zasiłek rodzinny;
2. 764 zł – specjalny zasiłek opiekuńczy, bez kryterium – zasiłek pielęgnacyjny oraz świadczenie pielęgnacyjne;
3. 1922 zł – jednorazowa zapomoga z tytułu urodzenia się dziecka;
4. bez kryterium – świadczenie rodzicielskie.

Wysokość poszczególnych świadczeń kształtuje się następująco:

zasiłek rodzinny:

do 5 r.ż. – **95 zł**

- od 5 do 18 r.ż. – **124 zł**
- powyżej 18 r.ż. – **135 zł**
- dotatki do zasiłku z tytułu:
 - urodzenia dziecka – **1000 zł**,
 - opieki nad dzieckiem w okresie korzystania z urlopu wychowawczego – **400 zł**,
 - samotnego wychowywania dziecka – **193 zł (273 zł** w przypadku legitymowania się przez dziecko orzeczeniem o niepełnosprawności lub o znacznym stopniu niepełnosprawności),
 - wychowywania dziecka w rodzinie wielodzietnej – **95 zł**,
 - kształcenia i rehabilitacji dziecka niepełnosprawnego – **90 zł** oraz **110 zł** powyżej 5 r.ż.,
 - rozpoczęciu roku szkolnego – **100 zł**,
 - podjęcia przez dziecko nauki w szkole poza miejscem zamieszkania – **69 zł** oraz **113 zł**
 - zasiłek pielęgnacyjny – **153 zł**
 - specjalny zasiłek opiekuńczy – **520 zł**
 - świadczenie pielęgnacyjne – **1406 zł**
 - jednorazowa zapomoga z tytułu urodzenia się dziecka – **1000 zł**
 - świadczenie rodzicielskie – **1000 zł**

Poniżej przedstawiono dane statystyczne dotyczące świadczeń rodzinnych z podziałem na świadczenia i dodatki.

Rodzaj świadczenia		Liczba świadczeń	Wydatkowana kwota w zł
		2017r.	2017r.
1.	Zasiłek rodzinny	28.806	3.351.377
2.	Dodatki do zasiłku rodzinnego:	11.278	1.581.948
	urodzenie dziecka	170	170.000
	opieka nad dzieckiem w okresie urlopu wychowawczego	633	245.639
	samotne wychowywanie dziecka	1470	293.404
	wychowywanie w rodzinie wielodzietnej	4.378	415.910
	kształcenie i rehabilitacja dziecka niepełnosprawnego	2.219	239.370
	rozpoczęcie roku szkolnego	1.615	161.500
	podjęcie przez dziecko nauki w szkole poza miejscem zamieszkania	793	56.125
3.	Zasiłek rodzinny z dodatkami „zł za zł”	4.926	243.346,27
4.	Jednorazowa zapomoga z tytułu urodzenia się dziecka	453	453.000
5.	Zasiłek pielęgnacyjny	16.850	2.578.050
6.	Świadczenie pielęgnacyjne	2.062	2.888.203
7.	Specjalny zasiłek opiekuńczy	136	70.720
8.	Świadczenie rodzicielskie	1.905	1.741.008
Razem:		66.416	12.907.652,27

Ogółem w 2017 roku ze świadczeń rodzinnych korzystało około 2.600 rodzin dla których przygotowano ponad 3900 różnych decyzji.

Ponadto wydano 294 zaświadczenia o korzystaniu lub nie ze świadczeń rodzinnych oraz świadczeń z pomocy społecznej. Zdecydowana większość tych zaświadczeń wydana została celem przedłożenia w Regionalnym Ośrodku Polityki Społecznej Województwa Śląskiego w Katowicach w związku z ubieganiem się o świadczenia rodzinne w krajach UE.

Ponadto świadczeniem, które nie mieści się w katalogu świadczeń rodzinnych, jest zasiłek dla opiekuna, którego wysokość wynosi 520 zł. Świadczenie to powstało po odebraniu niektórym osobom prawa do świadczenia pielęgnacyjnego. W ciągu całego roku wypłacono świadczenia na łączną kwotę 58.760 zł dla 10 osób uprawnionych.

Świadczenie z funduszu alimentacyjnego to świadczenie wypłacane w przypadku bezskuteczności egzekucji komorniczej. Wysokość świadczenia zależna jest od kwoty zasądzonych alimentów, jednak nie więcej niż 500 zł na jedną osobę uprawnioną. Chcąc ubiegać się o takowe świadczenie również konieczne jest spełnienie kryterium dochodowego w wysokości 725 zł na osobę w rodzinie.

W roku 2017 wydano 585 decyzji dotyczących świadczeń z funduszu alimentacyjnego.

Liczba rodzin korzystających z tego rodzaju świadczenia wyniosła około 280. Wypłacono łącznie 5.373 świadczenia na kwotę 2.122.959 zł. Średnie wypłacane świadczenie opiewało na kwotę 395 zł.

W związku z prowadzonym postępowaniem wobec dłużników alimentacyjnych, których na terenie miasta jest około 200, podjęto następujące działania:

- przekazano 99 informacji komornikowi sądowemu
- zobowiązano 39 dłużników do zarejestrowania się w urzędzie pracy
- zwrócono się z 56 wnioskami do urzędu pracy o aktywizację zawodową dłużników
- skierowano 12 wniosków o zatrzymanie prawa jazdy

Ponadto w związku z obowiązkiem wynikającym z art. 209 kk skierowano 178 zawiadomień do prokuratury dotyczących niealimentacji.

W roku 2017 tytułem zwrotu wypłaconych świadczeń z funduszu alimentacyjnego wyegzekwowano od dłużników kwotę 497.673,49 zł.

Rok 2017 był kolejnym okresem w którym obowiązywało wprowadzone w 2016 roku **świadczenie wychowawcze** tzw. „500+”. W całym roku sprawozdawczym wszystkich uprawnionych do świadczenia dzieci było 5208. Kwota, która została wydatkowana na ten cel to 27.402.561,42. Natomiast w ramach prowadzonych postępowań wydano 3993 decyzje.

W związku z prowadzoną przez państwo polityką rodzinną w roku 2017 wprowadzone zostało nowe świadczenie pod nazwą „**Jednorazowa zapomoga z tytułu urodzenia się dziecka**”, u którego zdiagnozowano ciężkie i nieodwracalne upośledzenie albo nieuleczalną chorobę zagrażającą jego życiu, które powstały w prenatalnym okresie rozwoju dziecka lub w czasie porodu”. Świadczenie to przysługuje bez względu na osiągnięte dochody. Natomiast wysokość tego świadczenia to 4000 zł. W opisywanym okresie wypłacono 4 takie świadczenia na łączną kwotę 16.000 zł

Rok 2017 podobnie jak poprzednie lata bogaty był w ilości wydawanych aktów prawnych dotyczących powyższych świadczeń. Zmianie uległy terminy składania wniosków oraz wydawania decyzji. Ponadto zmieniły się zasady przyznawania świadczeń w przypadku osób samotnie wychowujących. Niewątpliwie zmiana, która miała największe znaczenie jeśli chodzi o przyjmowanie wniosków to terminy ich składania. Mianowicie z dniem 1 sierpnia świadczeniobiorcy mogli składać wnioski w jednym terminie na wszystkie świadczenia. Dla osób realizujących zadanie stanowiło to nie lada wyzwanie.

Porównując lata ubiegłe z okresem sprawozdawczym stwierdzić należy, iż pomoc przyznawana przez tutejszy Dział nie ma związku z ubóstwem. Niemniej petenci stali się bardziej wymagający co do warunków w jakich są przyjmowani. Ale, co też warto podkreślić coraz częściej doceniają okazaną im pomoc.

Opłacanie składek na ubezpieczenie społeczne i zdrowotne

Na podstawie przepisów ustawy o świadczeniach rodzinnych oraz ustawy o systemie ubezpieczeń społecznych obowiązku opłacania składek emerytalno-rentowych podlegają niektóre osoby pobierające świadczenie pielęgnacyjne, specjalny zasiłek opiekuńczy i zasiłek dla opiekuna.

Za osoby uprawnione do powyższych świadczeń Miejski Ośrodek Pomocy Rodzinie opłaca składki na ubezpieczenia emerytalne i rentowe. Składki te opłacane są od podstawy odpowiadającej wysokości świadczenia przez okres niezbędny do uzyskania okresu ubezpieczenia. W 2017r. opłacono składki na ubezpieczenie społeczne za 161 osób. Wydatki na ten cel wyniosły 695 020 zł.

Ilość osób i liczba składek na ubezpieczenie społeczne:

Rodzaj świadczenia	2016			2017		
	Liczba osób	Liczba składek	Koszt ogółem	Liczba osób	Liczba składek	Koszt ogółem
Świadczenie pielęgnacyjne	147	1 654	591 677	144	1 734	668 333
Specjalny zasiłek opiekuńczy	9	86	12 306	10	114	16 104
Zasiłek dla opiekuna	12	119	17 029	7	74	10 583
Razem:	168	1 859	621 012	161	1 922	695 020

Osobie uprawnionej do świadczenia pielęgnacyjnego, specjalnego zasiłku opiekuńczego, zasiłku dla opiekuna i zasiłku stałego przysługują świadczenia zdrowotne na zasadach określonych w ustawie o ubezpieczeniu zdrowotnym oraz ustawie o świadczeniach opieki zdrowotnej finansowanych ze środków publicznych. W 2017r. opłacono składki na ubezpieczenie zdrowotne za 270 osób. Wydatki na ten cel wyniosły 158 477 zł.

Ilość osób i liczba składek na ubezpieczenie zdrowotne:

Rodzaj świadczenia	2016			2017		
	Liczba osób	Liczba składek	Koszt ogółem	Liczba osób	Liczba składek	Koszt ogółem
Świadczenie pielęgnacyjne	45	451	52 697	50	553	68 643
Specjalny zasiłek opiekuńczy	6	51	2 386	7	81	3 766
Zasiłek dla opiekuna	6	69	3 215	4	50	2 338
Zasiłek stały	206	2 039	91 846	209	2 044	83 730
Razem:	263	2 610	150 144	270	2 728	158 477

Świadczenie specjalistycznych usług opiekuńczych dla osób z zaburzeniami psychicznymi.

Specjalistyczne usługi opiekuńcze dla osób z zaburzeniami psychicznymi przysługują zgodnie z art. 18 ust. 1 pkt 3 ustawy o pomocy społecznej.

Do zadań zleconych z zakresu administracji rządowej realizowanych przez gminę należy: organizowanie i świadczenie specjalistycznych usług opiekuńczych w miejscu zamieszkania dla osób z zaburzeniami psychicznymi.

Usługi specjalistyczne na rzecz naszych podopiecznych świadczyło Stowarzyszenie Pomocy Osobom Niepełnosprawnym Oraz Im Samym „CONVIVERE” z Katowic.

W roku 2017r. skorzystało z nich 5 osób. Wydatki z tego tytułu wynosiły 53 238 zł na które składało się 2 984 świadczeń. Cena jednostkowa za godzinę usługi wynosiła 19zł. Natomiast w roku 2016r. skorzystało 6 osób. Wydatki z tego tytułu wynosiły 41 569 zł na które składało się 3 396 świadczeń. Cena jednostkowa za godzinę usługi wynosiła 11,00 zł.

Porównując ze sobą lata 2016 i 2017 stwierdza się, że nastąpił spadek ilości osób korzystających natomiast w 2017 roku wzrosła kwota wydatkowana na powyższe świadczenia.

Prawo do świadczeń z opieki zdrowotnej finansowanych ze środków publicznych

Od stycznia 2015 roku zostało przekazane do realizacji zadanie związane z wydawaniem decyzji potwierdzającej prawo do świadczeń opieki zdrowotnej finansowanych ze środków publicznych.

Zgodnie z ustawą z dnia 27 sierpnia 2004r. o świadczeniach opieki zdrowotnej finansowanych ze środków publicznych do zadań zleconych gminy należy wydawanie decyzji, o których mowa w art. 54 w sprawach świadczeniobiorców innych niż ubezpieczeni spełniających kryterium dochodowe, o którym mowa w art. 8 ustawy z dnia 12 marca 2004r. o pomocy społecznej (osobie samotnie gospodarującej, której dochód nie przekracza kwoty 634, osobie w rodzinie której dochód nie przekracza kwoty 514 zł na osobę w rodzinie), w przypadku których nie zachodzi okoliczność, o której mowa w art.12 tej ustawy (stwierdzone dysproporcje między udokumentowaną wysokością dochodu, a sytuacją majątkową osoby wskazującą, że osoba jest w stanie przezwyciężyć trudną sytuację życiową wykorzystując własne zasoby majątkowe).

W 2017 roku wydanych zostało 234 decyzje w sprawach potwierdzających prawo do świadczeń opieki zdrowotnej finansowanych ze środków publicznych. Natomiast wydano 18 odmów ww. zakresie.

IV ZADANIA POWIATOWE

Pieczna zastępcza

Zadaniem powiatu, w tym miasta Piekary Śląskie, jest organizowanie pieczy zastępczej sprawowanej w przypadku niemożności zapewnienia dziecku opieki i wychowania przez jego rodziców biologicznych. Piecza zastępcza może przybrać formę:

- Rodzinną;
- Instytucjonalną.

Optymalnym wydaje się być zapewnianie opieki i wychowania dzieciom w rodzinnej pieczy zastępczej, w tym w:

- Rodzinie zastępczej spokrewnionej;

- Rodzinie zastępczej niezawodowej;
 - Rodzinie zastępczej zawodowej, w tym specjalistycznej lub pełniącej funkcję pogotowia rodzinnego;
 - Rodzinnym domu dziecka.
- Kiedy nie jest to możliwe, należy rozważyć sprawowanie pieczy zastępczej poprzez formy instytucjonalne, to jest:
- Placówki opiekuńczo- wychowawcze;
 - Regionalne placówki opiekuńczo- terapeutyczne;
 - Interwencyjne ośrodki preadopcyjne.

Rodzinna piecza zastępcza

Rodzina zastępcza powinna zapewniać dziecku całodobową opiekę i wychowanie oraz warunki do optymalnego i harmonijnego rozwoju. Funkcję rodziny zastępczej mogą pełnić zarówno małżonkowie, jak i osoby niepozostające w związku małżeńskim, które spełniają warunki zawarte w art. 42 Ustawy z dnia 9 czerwca 2011r. o wspieraniu rodziny i systemie pieczy zastępczej.

W ciągu roku 2017 na terenie Miasta Piekary Śląskie łącznie funkcjonowało **65** rodzin zastępczych, tj. o 1 więcej niż w 2016 roku. W trakcie 2017 r. funkcjonowało:

- 46 rodzin zastępczych spokrewnionych, w tym 40 z jednym dzieckiem, 4 z dwójką dzieci, 2 z trójką dzieci;
- 17 rodzin zastępczych niezawodowych, w tym 11 z jednym dzieckiem, 4 z dwójką dzieci, 2 z trójką dzieci;
- 2 rodziny zastępcze zawodowe – zawodowa rodzina zastępcza specjalistyczna z dwojgiem dzieci i zawodowa rodzina zastępcza pełniąca funkcję pogotowia rodzinnego z czworgiem dzieci.

W roku sprawozdawczym w rodzinnej pieczy zastępczej umieszczono 10 dzieci, co jest liczbą porównywalną z rokiem kalendarzowym 2016, kiedy to w rodzinach zastępczych umieszczono 9 małych dzieci.

Zgodnie z art. 77 Ustawy z dnia 9 czerwca 2011r. o wspieraniu rodziny i systemie pieczy zastępczej rodziny zastępcze obejmowane są, na ich wniosek, opieką koordynatora rodzinnej pieczy zastępczej. Na terenie Miasta Piekary Śląskie zatrudnionych jest dwóch koordynatorów, którzy na przestrzeni roku współpracowali z 24 rodzinami zastępczymi, w tym z 16 rodzinami zastępczymi spokrewnionymi, 6 rodzinami zastępczymi niezawodowymi oraz 2 rodzinami zastępczymi zawodowymi. W rodzinach tych przebywało łącznie 37 dzieci.

Rodziny zastępcze uzyskały pomoc i wsparcie w realizacji zadań wynikających z pieczy zastępczej. Działania pracowników Działu Pieczy Zastępczej przybierały formę pracy socjalnej, konsultacji indywidualnych dla rodziny zastępczej, konsultacji indywidualnych dla dzieci i młodzieży, konsultacji rodzinnych, konsultacji wychowawczych i interwencji kryzysowych.

Świadczenia dla rodzin zastępczych funkcjonujących na terenie Piekar Śląskich

Rodzinie zastępczej na każde umieszczone dziecko przysługuje świadczenie na pokrycie kosztów jego utrzymania w kwocie:

- 660,00 zł miesięcznie w przypadku dziecka umieszczonego w rodzinie zastępczej spokrewnionej;
- 1000,00 zł miesięcznie w przypadku dziecka umieszczonego w rodzinie zastępczej niezawodowej lub rodzinie zastępczej zawodowej.

Ponadto rodzinom zastępczym na każde umieszczone dziecko od kwietnia 2016r. przysługuje dodatek w wysokości świadczenia wychowawczego, zwany dodatkiem wychowawczym, w kwocie 500 zł miesięcznie.

W 2017 roku liczba wszystkich świadczeń na pokrycie kosztów utrzymania 85 dzieci przebywających w rodzinach zastępczych na terenie Miasta Piekary Śląskie wyniosła 891 na łączną kwotę 697 436,37 zł, w tym:

- 1) Rodziny zastępcze spokrewnione: 578 świadczeń na łączną kwotę 392 893,45 zł;
- 2) Rodziny zastępcze niezawodowe: 247 świadczenia na łączną kwotę 241 114,80 zł;
- 3) Rodzina zastępcza zawodowa specjalistyczna: 25 świadczenia na łączną kwotę 24 264,68 zł, w tym jako rodzina pomocowa 1 świadczenie na kwotę 264,68 zł;
- 4) Rodzina zastępcza zawodowa pełniąca funkcję pogotowia rodzinnego: 41 świadczeń na łączną kwotę 39 163,44 zł.

W 6 rodzinach zastępczych na dziecko legitymujące się orzeczeniem o niepełnosprawności przyznano dodatek na pokrycie zwiększonych kosztów utrzymania tego dziecka. Suma 61 świadczeń dała łączną kwotę 13 879,79 zł w roku 2017.

Ponadto w 2017 roku przyznano:

- 33 dofinansowania do wypoczynku poza miejscem zamieszkania dziecka w wieku od 6 do 18 roku życia w łącznej wysokości 8 250,00 zł;
- 6 świadczeń na pokrycie niezbędnych wydatków związanych z potrzebami przyjmowanego dziecka w łącznej wysokości 6 970,00 zł;

Rodzina zastępcza zawodowa specjalistyczna otrzymała środki finansowe na utrzymanie domu jednorodzinnego w łącznej kwocie 2 623,80 zł. Rodzina zastępcza zawodowa pełniąca funkcję pogotowia rodzinnego otrzymała środki finansowe na utrzymanie domu jednorodzinnego w łącznej kwocie 7 599,44 zł. W roku 2017 nie udzielono świadczeń na pokrycie kosztów związanych z przeprowadzeniem remontu lokalu mieszkalnego w budynku wielorodzinnym lub domu jednorodzinnym ani też świadczenia na pokrycie wydatków związanych z wystąpieniem zdarzeń losowych lub innych zdarzeń mających wpływ na jakość sprawowanej opieki.

49 rodzin zastępczych w okresie od stycznia do grudnia 2017r. otrzymywało dodatek wychowawczy w wysokości 500,00 zł miesięcznie. W 2017r. na rzecz 65 dzieci wypłacono 670 dodatków w łącznej kwocie 334 114,43 zł.

Całkowita kwota wszystkich świadczeń wypłaconych rodzinom zastępczym w roku 2017 wyniosła 1 070 873,83 zł.

Ponadto rodzinie zastępczej zawodowej specjalistycznej przysługiwało wynagrodzenie, które wypłacono w łącznej wysokości 31 833,22 zł, w tym jako rodzinie pomocowej w wysokości 210,82 zł. Zawodowa rodzina zastępcza pełniąca

funkcję pogotowia rodzinnego w roku 2017 otrzymała wynagrodzenie w przysługującej jej łącznej kwocie 33 800,00 zł. W ubiegłym roku na mocy umowy zlecenia wypłacono również wynagrodzenie osobie do pomocy przy sprawowaniu opieki nad dziećmi i przy pracach gospodarskich, zatrudnionej dla pogotowia rodzinnego, w łącznej kwocie 1500,00 zł.

Instytucjonalna piecza zastępcza na terenie Miasta Piekary Śląskie

Na terenie Miasta Piekary Śląskie w 2017r., podobnie jak w latach wcześniejszych, całodobową opiekę i wychowanie zapewniała dzieciom jedna placówka opiekuńczo – wychowawcza, to jest Dom Dziecka w Piekarach Śląskich. W placówce tej w ciągu 2017r. przez dłuższy bądź krótszy okres przebywało 63 dzieci. W ciągu 2016r. w tym samym okresie przebywało w placówce 65 dzieci, co oznacza znikomy spadek liczby dzieci przebywających w placówce opiekuńczo-wychowawczej w Piekarach Śląskich w okresie sprawozdawczym.

W roku kalendarzowym 2017 wydano 15 skierowań do Domu Dziecka w Piekarach Śląskich, jednak zabezpieczono w nim 12 dzieci. Zaobserwowano znaczący spadek przyjęć małoletnich do tutejszego Domu Dziecka w porównaniu z rokiem 2016, kiedy to w placówce umieszczono 22 małoletnich.

W roku sprawozdawczym 13 dzieci (w tym 3 rodzeństwa) powróciło do rodziców biologicznych, a 1 dziecko zostało umieszczone w niezawodowej rodzinie zastępczej. Ponadto 5 pełnoletnich wychowanków usamodzielniało się i opuściło Dom Dziecka.

Całkowity koszt utrzymania placówki opiekuńczo-wychowawczej – Domu Dziecka w Piekarach Śląskich w 2017 roku wyniósł 2 376 810,00 zł. Koszt utrzymania jednego dziecka w roku 2017 wynosił 3 905,00 zł.

Finansowanie pobytu dzieci pochodzących z terenu Piekar Śląskich przebywających w pieczy zastępczej poza terenem miasta.

Powiat Piekary Śląskie zobowiązany jest do ponoszenia wydatków na opiekę i wychowanie dzieci pochodzących z terenu Miasta Piekary Śląskie, a umieszczonych w rodzinach zastępczych oraz w placówkach na terenie innych powiatów.

W roku sprawozdawczym 35 dzieci przebywało w formach rodzinnej pieczy zastępczej poza terenem powiatu, w tym:

- 5 dzieci w rodzinach zastępczych spokrewnionych;
- 25 dzieci w rodzinach zastępczych niezawodowych;
- 3 dzieci w rodzinach zawodowych;
- 2 dzieci w rodzinnym domu dziecka.

Łączna kwota wszystkich świadczeń pieniężnych w ramach rodzinnych form pieczy zastępczej przekazanych innym powiatom wyniosła 441 102,00 zł.

Z kolei 18 dzieci przebywało w 10 placówkach na terenie innych powiatów. Koszty utrzymania małoletnich w instytucjonalnej pieczy zastępczej poza Piekarami Śląskimi w roku 2017 wyniosły 642 117,00 zł.

Osoby usamodzielniane opuszczające różne formy pieczy zastępczej

Osobie opuszczającej, po osiągnięciu pełnoletności, rodzinę zastępczą, placówkę opiekuńczo – wychowawczą lub placówkę wskazaną w art. 88 ustawy o pomocy społecznej zwanej dalej „osobą usamodzielnianą”, w przypadku gdy umieszczenie nastąpiło na podstawie orzeczenia sądu przyszanje się pomoc na:

- kontynuowanie nauki;
 - usamodzielnienie;
 - zagospodarowanie
- oraz udziela się pomocy w uzyskaniu:
- odpowiednich warunków mieszkaniowych;
 - zatrudnienia.

Warunkiem przyznania pomocy na kontynuowanie nauki i na usamodzielnienie jest złożenie wniosku oraz posiadanie i realizowanie indywidualnego programu usamodzielnienia, opracowanego przez osobę usamodzielnianą wspólnie z opiekunem usamodzielnienia i zatwierdzonego przez Dyrektora Miejskiego Ośrodka Pomocy Rodzinie w Piekarach Śląskich.

Ogólna liczba osób usamodzielnianych wyniosła 104 i była o jedną osobę większa niż w latach 2015-2016. 53 osoby usamodzielniały się z rodzinnej pieczy zastępczej, a 51 osób z instytucjonalnej pieczy zastępczej. Podobnie jak w roku ubiegłym, należy zwrócić uwagę na osiąganie pełnoletności przez kolejne roczniki dzieci umieszczonych w systemie pieczy zastępczej w latach wcześniejszych. Wszystkie osoby usamodzielniane posiadały indywidualny program usamodzielnienia, z czego 15 osób nie realizowało programu.

W 2017 roku 58 osób usamodzielnianych kontynuowało naukę w szkole lub w uczelni, w tym 31 osób, które opuściły rodziny zastępcze, 26 osób z placówek opiekuńczo-wychowawczych oraz 1 osoba, która opuściła Młodzieżowy Ośrodek Wychowawczy. W roku 2016 liczba pełnoletnich wychowanków kontynuujących naukę nieznacznie się różniła, wyniosła 60.

Kończącą ocenę indywidualnego programu usamodzielnienia sporządzono z 15 osobami usamodzielnianymi (3 osoby z rodzin zastępczych, 12 osób z placówek), tj. o 1 osobę więcej niż w roku 2016.

Wysokość pomocy na kontynuowanie nauki wynosiła miesięcznie odpowiednio 500,00 zł lub 516,60 zł. Pomoc ta przysługiwała w czasie trwania odpowiednio roku szkolnego lub roku akademickiego. W 2017 roku wypłacono 514 świadczeń na kontynuowanie nauki na łączną kwotę 256 211,81 zł, z czego 285 świadczeń otrzymali wychowankowie rodzin zastępczych, 229 świadczeń – wychowankowie placówek. W porównaniu z rokiem 2016 liczba wypłaconych świadczeń na kontynuowanie nauki w roku 2017 zmalała o 22.

W 2017 roku przyznano świadczenia na usamodzielnienie 20 pełnoletnim wychowankom, spośród których

6 osób to wychowankowie rodzin zastępczych, a 14 osób to wychowankowie placówek (w tym 1 wychowanek schroniska dla nieletnich). Łączna kwota wypłaconej pomocy na usamodzielnienie to 102 732 zł. W 2017 roku pomoc pieniężną na usamodzielnienie otrzymało o 14 osób więcej niż w roku poprzedzającym.

W 2017 roku pomoc na zagospodarowanie otrzymało 11 osób usamodzielnianych, w tym 4 wychowanków rodzin zastępczych i 7 wychowanków placówek (w tym 1 wychowanek schroniska dla nieletnich). Łączna wartość pomocy na zagospodarowanie to 49 333,94 zł. W roku 2016 udzielono pomocy na zagospodarowanie takiej samej liczbie osób.

Na rzecz osób usamodzielnianych prowadzono pracę socjalną, motywowano do aktywnego poszukiwania pracy oraz udzielano pomocy w opracowaniu indywidualnych programów usamodzielnienia.

Odpłatność za pobyt dzieci w pieczy zastępczej

Zgodnie z obowiązującymi przepisami prawa rodzice biologiczni, których dzieci przebywają w pieczy zastępczej (zarówno rodzinnej, jak i instytucjonalnej) są zobowiązani do ponoszenia odpłatności za ich pobyt w tejże pieczy. W przypadku rodzinnej pieczy zastępczej opłata jest ustalana w wysokości przyznawanych rodzinie zastępczej świadczeń oraz dodatków na pokrycie kosztów utrzymania dziecka. W przypadku instytucjonalnej pieczy zastępczej wysokość opłaty ustala się na poziomie średnich miesięcznych wydatków przeznaczonych na utrzymanie dziecka w placówce. Obowiązujące przepisy regulują także możliwość zastosowania ulgi w postaci odstąpienia od ustalenia w/w opłaty. Powyższa ulga może zostać zastosowana zarówno na wniosek strony, jak i z urzędu.

W 2017 roku łączna liczba decyzji dotyczących odpłatności za pobyt dzieci w pieczy zastępczej wyniosła 334 w porównaniu z 314 decyzjami wydanymi w 2016 roku, w tym:

- 162 decyzje dotyczyły pobytu dzieci w rodzinnej pieczy zastępczej (147 w 2016 roku);
- 172 decyzje dotyczyły pobytu dzieci w instytucjonalnej pieczy zastępczej (167 w 2016 roku).

Spośród 334 decyzji wydanych w roku ubiegłym, 152 stanowiły decyzje odstępujące od ustalenia opłaty za pobyt dziecka w pieczy zastępczej, 98 decyzji to decyzje ustalające odpłatność rodzicom biologicznym. Pozostałe 84 to decyzje innego typu, np. uchyleń, zmian.

Na podstawie powyższych danych można stwierdzić, iż liczba decyzji w 2017 roku jest porównywalna z liczbą decyzji z roku 2016. Większą część wydanych decyzji (tj. 152 decyzje) stanowią decyzje odstępujące od ustalenia opłaty za pobyt dziecka w pieczy zastępczej. Rodzice biologiczni, którzy złożyli w Miejskim Ośrodku Pomocy Rodzinie wskazany wniosek i jednocześnie spełnili warunki zawarte w Uchwale Rady Miasta Piekary Śląskie nr XV/223/12 z dnia 23 lutego 2012 roku regulującej powyższą kwestię, mogli skorzystać z ulgi w formie odstąpienia od ustalenia opłaty za pobyt dziecka w pieczy zastępczej. Zaledwie 50 decyzji ze 152 dotyczących odstąpienia od ustalenia opłaty za pobyt dziecka w pieczy zastępczej to decyzje wydane z urzędu. Takie sytuacje mają miejsce w przypadku, kiedy rodzic biologiczny z jakiegoś powodu nie złożył wskazanego wniosku, a jednocześnie systematycznie korzysta z pomocy społecznej i znana jest jego sytuacja socjalno-bytowa. W przypadku, gdy rodzic biologiczny nie złożył wniosku o zastosowanie powyższej ulgi i nie korzysta z pomocy społecznej, a co za tym idzie nie jest znana jego sytuacja socjalno-bytowa, otrzymuje decyzję ustalającą odpłatność za pobyt dziecka w pieczy zastępczej. Z ogólnej liczby rodziców biologicznych, którzy złożyli wniosek o odstąpienie od ustalenia opłaty za pobyt dziecka w pieczy zastępczej, zaledwie 3 osoby nie spełniły warunków do zastosowania powyższej ulgi bądź z uwagi na braki formalne odmówiono im jej zastosowania. W przypadkach tych decyzją administracyjną została ustalona wskazana odpłatność.

Inne działania realizowane przez Dział Pieczy Zastępczej

Dział Pieczy Zastępczej Miejskiego Ośrodka Pomocy Rodzinie w Piekarach Śląskich w 2017 roku podejmował różnicowane działania, których celem było:

- promowanie idei rodzicielstwa zastępczego;
- rozwój rodzinnej pieczy zastępczej;
- wspieranie rodzin zastępczych funkcjonujących na terenie Miasta Piekary Śląskie;
- organizowanie dla rodzin zastępczych pomocy wolontariusz;
- integrowanie środowiska rodzicielstwa zastępczego;
- udzielanie pomocy i wsparcia osobom usamodzielnianym z rodzinnych i instytucjonalnych form pieczy zastępczej.

W ciągu całego 2017 roku kontynuowano prowadzenie kampanii społecznej pod nazwą „Rodzina nie może być tylko ulotnym marzeniem”. Jest ona stałym elementem działalności Miejskiego Ośrodka Pomocy Rodzinie w Piekarach Śląskich. Zakłada promowanie idei rodzicielstwa zastępczego na terenie miasta oraz pozyskiwanie kandydatów do pełnienia funkcji rodziny zastępczej spośród mieszkańców Piekary Śląskich.

Realizowano kolejną edycję Programu świadczeń wolontarystycznych skierowanych do rodzin zastępczych pod nazwą Program Wolontariatu „Odczaruj naukę!”. Głównym celem programu pozostaje poszerzenie zakresu usług oferowanych rodzinom zastępczym przez Dział Pieczy Zastępczej adekwatnie do potrzeb diagnozowanych w ramach rodzinnej pieczy zastępczej. Program pozwala także na wykorzystanie potencjału mieszkańców Miasta Piekary Śląskie i daje możliwość realizacji konstruktywnych form aktywności społecznej. Wolontariat jest formą świadomej, dobrowolnej działalności podejmowanej na rzecz innych. Wykracza poza więzi rodzinno – przyjacielsko – koleżeńskie. Osoby przystępujące do Programu Wolontariatu „Odczaruj naukę!” angażują się w pracę na rzecz dzieci oraz młodzieży w rodzinach zastępczych. Dobrowolnie i bez wynagrodzenia realizują zadania określone w Porozumieniu o Wolontariacie. W całym 2017 roku 10 dzieci umieszczonych w 9 rodzinach zastępczych korzystało ze wsparcia 8 wolontariuszy, którzy udzielali pomocy w odrabianiu zadań domowych, nauce języków obcych, wyrównywaniu braków i zaległości szkolnych. Wolontariusze posiadali stały kontakt z Koordynatorem Programu Wolontariatu oraz możliwość indywidualnych konsultacji, a także odbywali grupowe spotkania o charakterze wspierającym, konsultacyjnym i warsztatowym. Efektem pracy wolontariuszy były oceny dzieci utrzymane co najmniej na tym samym poziomie co wcześniej uzyskiwane stopnie.

Dodatkowym aspektem stały się nawiązane, pozytywne relacje, które mogą stanowić konstruktywny model przyszłych kontaktów społecznych.

W dniu 27 maja 2017 roku zorganizowano X Piknik Rodzinny z okazji Dnia Rodzicielstwa Zastępczego. Coroczne wydarzenie dla rodzin zastępczych wraz z dziećmi i młodzieżą oraz wszystkich zainteresowanych rodzicielstwem zastępczym odbywało się pod honorowym patronatem Prezydenta Miasta Piekary Śląskie Sławy Umińskiej-Duraj. Tegoroczny Piknik Rodzinny przeniósł jego uczestników w czasy średniowieczne. W namiotach z dawnych czasów każdy mógł zobaczyć obozowe sprzęty oraz elementy uzbrojenia. Emocjonujące pokazy pojedynków rycerskich momentami wstrzymywały oddech. Z kolei nauka tańca dawnego wymagała skupienia i uważności. Zapomniany w dzisiejszych czasach mincerz wybijał pamiątkowe monety. Trwały zabawy, gry jarmarczne oraz plebejskie. Wolontariusze Programu Wolontariatu „Odczaruj naukę!” wraz z koordynatorem, przygotowali dodatkowe atrakcje. Strzelając w baloniki, dzieci odśpiewały smoka. Tworzyły osobiste tarcze i miecze, za każdym razem nietuzinkowo zdobione. Zabiegały o malowanie swoich buziek oraz wyczekiwały po rycerską broń balonową. Wiele koloru wniosły zabawy chustą Klanzy. Atrakcją okazały się ogromne bańki mydlane. Odbyły się warsztaty z tworzenia magnesów, które cieszyły się bardzo dużą popularnością.



Rycerskie obozowisko



Kolorowe zabawy



Strzelanie z łuku



Rycerskie magnesy



Przeciąganie liny

W lipcu 2017 roku dla wolontariuszy zaangażowanych w Program Wolontariatu „Odczaruj naukę!” zorganizowano spotkanie integracyjne. Grupa wraz z koordynatorem spędziła popołudnie w kinie Cinema City w Bytomiu. Po filmowym seansie nastąpiła wymiana zdań, opinii i refleksji.

W okresie przedświątecznym Dział Pieczy Zastępczej zorganizował wyjazdowe spotkanie integracyjne dla piekarskich rodzin zastępczych wraz z dziećmi i młodzieżą. Jako cel podróży wybrano Wrocław, a w nim Centrum Nauki i Wiedzy o Wodzie Hydropolis oraz Kolejkowo. W Hydropolis różnorodne technologie multimedialne, interaktywne instalacje, wierne repliki i modele oraz bogate w informacje ekrany dotykowe dostarczyły wiedzy o wodzie z różnych perspektyw. W Kolejkowie zobaczyliśmy miniaturowy świat, który przedstawiał życie Dolnego Śląska. Sceny dnia codziennego, życie na wsi, górskie wyprawy turystów, plac budowy to tylko wybrane makiety Kolejkowa. Spotkanie zakończyła wędrowka po Wrocławskim Jarmarku Bożonarodzeniowym.



Kolejkowo



Makiety ze scenami codziennego życia



Podróże koleją



Bożonarodzeniowy jarmark

Pracownicy Działu Pieczy Zastępczej prowadzili grupę wsparcia dla piekarskich rodzin zastępczych. Spotkania odbywały się jeden raz w miesiącu w dwóch grupach czasowych, to jest o godzinie 10.00 i 16.30. Ich celem było wspieranie rodzin zastępczych w realizowaniu zadań wynikających z pełnionej funkcji, wymiana doświadczeń pomiędzy rodzicami zastępczymi, poszerzenie wiedzy i kompetencji o charakterze wychowawczym oraz integrowanie środowiska rodzicielstwa zastępczego.

Dział Pieczy Zastępczej w 2017 roku nadal nadzorował mieszkanie dla osób usamodzielnianych przy ulicy Marii Skłodowskiej- Curie 101/2/28 w Piekarach Śląskich. W roku sprawozdawczym pod wskazanym adresem przebywało 5 osób usamodzielnianych, które opuściły pieczę zastępczą, w tym 2 osoby z rodziny zastępczej i 3 osoby z placówek opiekuńczo-wychowawczych. Pobyt w mieszkaniu dla osób usamodzielnianych miał na celu zapewnienie warunków mieszkaniowych osobom opuszczającym różne formy pieczy zastępczej do czasu uzyskania przez nie mieszkania docelowego oraz przygotowanie do samodzielnego, dorosłego życia.

Punkt Interwencji Kryzysowej

Punkt Interwencji Kryzysowej (PIK) prowadzi szeroko rozumiane poradnictwo specjalistyczne dla osób i rodzin dotkniętych różnymi rodzajami kryzysów: problemami przemocy w rodzinie, zaburzonych relacji w rodzinie, uzależnień, współzależności, straty, wydarzeń losowych i innych.

Ponadto pracownicy Punktu Interwencji Kryzysowej uczestniczą w pracach grup roboczych w ramach procedury „Niebieskie Karty” (3 osoby są koordynatorami grup roboczych) oraz w pracach zespołów specjalistów powoływanych dla poszczególnych przypadków. Z klientami pracują metodami: indywidualną i grupową.

Szczegółowy zakres działań realizowanych w Punkcie Interwencji Kryzysowej:

- poradnictwo specjalistyczne (w szczególności: psychologiczne, socjalne, rodzinne, prawne)
- wspieranie indywidualne i grupowe ofiar przemocy oraz osób uzależnionych i współuzależnionych,
- obsługa organizacyjno–techniczna Zespołu interdyscyplinarnego ds. przeciwdziałania przemocy w rodzinie w Piekarach Śląskich oraz grup roboczych powoływanych w ramach Zespołu interdyscyplinarnego ds. przeciwdziałania przemocy w rodzinie w Piekarach Śląskich do realizacji procedury „Niebieskie Karty”,
- koordynacja pracą grup roboczych oraz udział w pracach grup roboczych powoływanych w ramach Zespołu interdyscyplinarnego ds. przeciwdziałania przemocy w rodzinie w Piekarach Śląskich do realizacji procedury „Niebieskie Karty”,
- prowadzenie grupy wsparcia dla ofiar przemocy,
- realizacja programu korekcyjno – edukacyjnego dla sprawców przemocy w rodzinie,
- współpraca z instytucjami i organizacjami, działającymi w obszarze pomocy rodzinie
- interwencja kryzysowa,
- terapia rodzin,
- mediacje w sytuacjach konfliktowych,
- realizacja programu „Dobrze wiedzieć” dla osób, których bliscy nadużywają alkoholu, narkotyków, leków, gier hazardowych,
- realizacja programów dla dzieci i młodzieży w wybranych szkołach.

Działania Punktu Interwencji Kryzysowej w zakresie przeciwdziałania przemocy w rodzinie

Od czerwca 2011r., tj. od powołania przez Prezydenta Miasta Zespołu interdyscyplinarnego ds. przeciwdziałania przemocy w rodzinie w Piekarach Śląskich, pracownicy PIK zajmują się obsługą organizacyjno–techniczną Zespołu. Od października 2011r., tj. od wejścia w życie przepisów rozporządzenia Rady Ministrów z dnia 13 września 2011r. w sprawie procedury „Niebieskie Karty” oraz wzorów formularzy „Niebieska Karta” (Dz. U. Nr 209, poz. 1245), i podjęcia przez Zespół interdyscyplinarny stosownej uchwały (19.10.2011r.), zajmują się również obsługą organizacyjno–techniczną grup roboczych powoływanych w ramach Zespołu do realizacji procedury „Niebieskie Karty”, a od stycznia 2013r., dodatkowo, koordynują pracą grup roboczych.

Do zadań grup roboczych należą, w szczególności:

- opracowanie i realizacja planu pomocy w indywidualnych przypadkach, w rodzinach, w których występuje przemoc,
- monitorowanie sytuacji rodzin, w których dochodzi do przemocy,
- dokumentowanie działań podejmowanych wobec rodzin, w których dochodzi do przemocy oraz efektów tych działań.

W skład grupy roboczej wchodzi przedstawiciele:

- jednostek organizacyjnych pomocy społecznej, w tym MOPR,
- Komendy Miejskiej Policji,
- Gminnej Komisji ds. Rozwiązywania Problemów Alkoholowych,
- oświaty,
- ochrony zdrowia.

W skład grup roboczych mogą wchodzić również kuratorzy sądowi, a także przedstawiciele innych podmiotów, specjaliści w dziedzinie przeciwdziałania przemocy w rodzinie.

Pracą każdej grupy roboczej kieruje koordynator grupy.

W 2017r., w ramach Zespołu Interdyscyplinarnego, wszczęto 121 nowych procedur „Niebieskie Karty”. Ogólnie do Zespołu wpłynęły 142 formularze „NK - A”, w tym 22 „NK - A” zostało spisanych w rodzinach, w których procedura już była w toku.

Podmioty, które wszczęły nowe procedury „Niebieskie Karty” w 2017r., to:

Komenda Miejska Policji w Piekarach Śląskich	- 75
Komenda Policji III w Katowicach	- 1
Komenda Powiatowa Policji w Tarnowskich Górach	- 1
Komenda Policji w Knurowie	- 1
Miejski Ośrodek Pomocy Rodzinie w Piekarach Śląskich	- 30
Woj. Szpital Chirurgii Urazowej	- 1
NZOZ Tynior w Piekarach Śląskich	- 1
ZOZ w Świętochłowicach	- 1
Miejska Szkoła Podstawowa nr 15 w Piekarach Śl.	- 2
Miejska Szkoła Podstawowa nr 13 w Piekarach Śl.	- 1
Miejskie Gimnazjum nr 4 w Piekarach Śl.	- 1
Poradnia Psychologiczno – Pedagogiczna w Piekarach Śl.	- 2
Niepub. Poradnia Psych. – Pedag. „ALTEA” w Chorzowie	- 1
Szkoła Podstawowa nr 32 w Bytomiu	- 1
Szkoła Podstawowa nr 33 w Bytomiu	- 1
Szkoła Podstawowa nr 36 w Rudzie Śląskiej	- 1

Liczba „NK A” spisanych w 2017r. przez poszczególne podmioty:

Komenda Miejska Policji w Piekarach Śląskich	- 96
Komenda Policji III w Katowicach	- 1
Komenda Powiatowa Policji w Tarnowskich Górach	- 1
Miejski Ośrodek Pomocy Rodzinie w Piekarach Śląskich	- 30
Ośrodek Pomocy Społecznej w Świętochłowicach	- 1
Woj. Szpital Chirurgii Urazowej	- 1
NZOZ Tynior w Piekarach Śląskich	- 1
ZOZ w Świętochłowicach	- 1
Miejska Szkoła Podstawowa nr 15 w Piekarach Śl.	- 2
Miejska Szkoła Podstawowa nr 13 w Piekarach Śl.	- 1
Miejskie Gimnazjum nr 4 w Piekarach Śl.	- 1
Poradnia Psychologiczno – Pedagogiczna w Piekarach Śl.	- 2
Niepub. Poradnia Psych. – Pedag. „ALTEA” w Chorzowie	- 1
Szkoła Podstawowa nr 32 w Bytomiu	- 1
Szkoła Podstawowa nr 33 w Bytomiu	- 1
Szkoła Podstawowa nr 36 w Rudzie Śląskiej	- 1

142

Liczba wszczętych nowych procedur „Niebieskie Karty” w 2017r., z podziałem na rejony:

Kozłowa Góra	- 3
Oś. Wieczorka I, kol. Józefka	- 13
Oś. Wieczorka II	- 33
Piekary – Szarlej	- 29
Brzozowice – Kamień	- 10
Brzeziny	- 23
Dąbrówka	- 10

121

Liczba „Niebieskich Kart A”, które wpłynęły do Zespołu w 2017r., z podziałem na rejony:

Kozłowa Góra	- 5
Oś. Wieczorka I, kol. Józefka	- 14
Oś. Wieczorka II	- 41
Piekary – Szarlej	- 34
Brzozowice - Kamień	- 11
Brzeziny	- 27
Dąbrówka	- 10

142

Łącznie w ciągu 2017r., w ramach procedury „Niebieskie Karty”, funkcjonowały 192 grupy robocze (dla każdej procedury powoływana jest grupa robocza), w tym 121 grup powołanych w 2017r. i 71 grup powołanych w latach poprzednich. Łącznie, w 2017r., odbyły się 534 posiedzenia grup roboczych.

W 2017r. grupy robocze zadecydowały o zamknięciu procedury „Niebieskie Karty” w 89 przypadkach (w tym: 39 zamkniętych procedur z roku 2017 oraz 50 procedur z lat wcześniejszych). W 56 przypadkach grupy robocze podjęły decyzje o zawiadomieniu Komendy Miejskiej Policji o podejrzeniu popełnienia przestępstwa przemocy w rodzinie.

Należy nadmienić, iż jednocześnie, w tym samym czasie w ciągu 2017 roku, prowadzonych było blisko 100 procedur „Niebieskich Kart” (w poprzednich latach było to 75 – 85 procedur).

W 2017 roku, w porównaniu do roku 2016, nastąpił wzrost wszczynanych procedur (z 94 do 121). Wzrosła również liczba zawiadomień do Komendy Miejskiej Policji o podejrzeniu popełnienia przestępstwa przemocy w rodzinie (z 43 do 56).

Pracownicy Punktu Interwencji Kryzysowej realizują również pracę grupową z osobami doświadczającymi przemocy.

Grupa ma charakter otwarty, więc w różnych okresach czasu jej liczebność bywa różna. W roku 2017 w spotkaniach grupy uczestniczyło 13 kobiet, (w 2016 -11, w 2015 – 19).

Spotkania grupy odbywały się jeden raz w tygodniu. Każde spotkanie składało się z dwóch części – edukacyjnej i tzw. wspierającej. W części edukacyjnej omawiany był zaplanowany temat dotyczący specyfiki zjawiska przemocy w rodzinie (np. rodzaje przemocy, mity i stereotypy o przemocy, zachowania sprawców, ofiar i świadków przemocy, cykl przemocy, błędne koło przemocy, zachowania sprawców przemocy podczas interwencji policji, prawa osób doświadczających przemocy, możliwości uzyskania pomocy i wsparcia, zadania instytucji pomagających, zagadnienia prawne dotyczące zjawiska przemocy, procedura „Niebieskie Karty”, itp.). W części drugiej spotkania omawiane były bieżące sytuacje uczestniczek grupy oraz pożądane i możliwe sposoby radzenia sobie w tych sytuacjach. Ta część spotkania charakteryzowała się dużą aktywnością uczestniczek.

W zakresie działań Miejskiego Ośrodka Pomocy Rodzinie na rzecz rodzin, w których występuje przemoc znajduje się również oferta pomocy dla osób stosujących przemoc: program edukacyjno–korekcyjny dla sprawców przemocy w rodzinie.

Na realizację tego programu w 2017 roku, podobnie jak w latach ubiegłych, pozyskano specjalne dodatkowe środki z budżetu państwa, zagwarantowane w ramach Krajowego Programu Przeciwdziałania Przemocy w Rodzinie.

W 2017 roku program realizowany był w warunkach wolnościowych. Uczestniczyło w nim 29 osób. (dla porównania: w 2013 – 29, 2014 – 23, 2015 – 38 osób, w 2016 – 35 osób)

W trakcie programu realizowana była indywidualna praca z uczestnikami oraz praca w grupie. W czasie cotygodniowych spotkań prowadzono edukację w zakresie specyfiki zjawiska przemocy oraz nabywania umiejętności uzyskiwania kontroli nad własnym życiem, konstruktywnego sposobu (w miejsce agresywnego) rozwiązywania problemów, nazywania swoich emocji i ograniczania zachowań agresywnych. Ponadto dostarczano uczestnikom programu wiedzy na temat możliwości pomocy w sytuacjach nie radzenia sobie z zachowaniami przemocowymi oraz uświadamiano skutki prawne i moralne zachowań agresywnych.

Inne działania realizowane w Punkcie Interwencji Kryzysowej

Punkt Interwencji Kryzysowej prowadzi również przypadki indywidualne osób i rodzin, zgłaszane przez samych zainteresowanych lub pracowników socjalnych.

W roku 2017 odnotowano 91 przypadków indywidualnych (2016-78, 2015 - 89, 2014 - 98).

Przypadki indywidualne dotyczą różnych problemów rodzinnych – związanych z wychowywaniem dzieci, konfliktów małżeńskich, uzależnień, zaburzeń psychicznych, zadłużeń i innych.

W Punkcie Interwencji Kryzysowej prowadzone jest specjalistyczne poradnictwo prawne – dyżury prawnika jeden raz w tygodniu. W 2017 roku udzielono 249 porad prawnych. (dla porównania – w roku 2013 udzielono 220 porad prawnych, w roku 2014 -266, w 2015 – 289, w 2016 – 207).

W ramach działalności Punktu Interwencji Kryzysowej w roku 2017 kontynuowany był Program „Dobrze wiedzieć”. Jest to program adresowany do osób, których bliskie osoby nadużywają substancji psychoaktywnych lub gier hazardowych. Zajęcia miały charakter spotkań indywidualnych. Tematyka spotkań realizowana była zgodnie z programem i obejmowała trzy zakresy tematyczne: podstawowe informacje o uzależnieniu, charakterystyka zmian zachodzących na skutek życia w bliskiej relacji z osobą uzależnioną, sposoby konstruktywnego radzenia sobie i korzystania z różnych form pomocy. W 2017 roku programem „Dobrze wiedzieć” objętych zostało 9 osób.

Dodatkowym działaniem pracowników PIK w zakresie pomocy dziecku i rodzinie jest realizacja programów dla dzieci i młodzieży w wybranych szkołach, które aktywnie współpracują z Punktem Interwencji Kryzysowej.

W 2017 roku zrealizowano:

- zajęcia integracyjne dla trzech klas I w MSP nr 5 – udział wzięło 60 uczniów.
- pogadanka z elementami warsztatów na temat radzenia sobie w sytuacjach przemocy (rówieśniczej) w MG nr 1 – udział wzięli uczniowie jednej klasy.

W ramach Punktu Interwencji Kryzysowej udziela się pomocy psychologicznej - zarówno w siedzibie Punktu, jak również, w szczególnych przypadkach, poza jego siedzibą. Poniższa tabela przedstawia dane liczbowe dotyczące pomocy psychologicznej.

Konsultacje psychologiczne klientów Punktu Interwencji Kryzysowej w 2017 roku

Kategorie problemowe	Liczba osób	Liczba konsultacji
Kryzysowa sytuacja (trudności wynikające z nagłej zmiany sytuacji życiowej)	67	219
Przemoc	38	156
Problemy wychowawcze	25	113
Problemy rodzinne	35	226
Uzależnienie / współuzależnienie	20	79
Inne	27	101
Ogółem	212	894

Pomoc psychologiczna, w szczególnych przypadkach, udzielana jest poza siedzibą PIK, np. w miejscu zamieszkania - czyli w naturalnym, codziennym środowisku, w szkole – gdzie możliwe jest podjęcie natychmiastowej współpracy na rzecz poprawy sytuacji ucznia, w siedzibie innych działów MOPR – w sytuacji trudności klienta w poruszaniu się (osoby chore, starsze, samotni opiekunowie dzieci).

Dodatkowe działania pracowników PIK w 2017 roku

- Zaktualizowali po raz kolejny lokalny poradnik dla osób doświadczających przemocy „Wiem Gdzie”.
- Zorganizowali po raz kolejny szkolenia dla członków grup roboczych, powoływanych w ramach procedury „Niebieskie Karty”. (Szkolenie pod nazwą „Dziecko w procedurze Niebieskie Karty” – 4 grupy szkoleniowe, łącznie 118 osób). W szkoleniach brali udział pracownicy MOPR, funkcjonariusze Komendy Miejskiej Policji, członkowie Gminnej Komisji ds. Rozwiązywania Problemów Alkoholowych, pedagodzy szkolni, przedstawiciele przedszkoli, kuratorzy i przedstawiciele ochrony zdrowia.
- Zorganizowali konkurs fotograficzny dla uczniów szkół ponadpodstawowych pod nazwą „WIEZI RODZINNE – BLISKOŚĆ CZY BRZEMIEŃ? Jak i kiedy rodzi się przemoc” – październik - listopad (udział wzięło 11 uczniów).
- Zorganizowali miejską konferencję pod nazwą „WIEZI RODZINNE – BLISKOŚĆ CZY BRZEMIEŃ? Jak i kiedy rodzi się przemoc” - 11 grudnia (udział w konferencji wzięły 182 osoby).





Zdjęcia z Konferencji „WIĘZI RODZINNE – BLISKOŚĆ CZY BRZEMIEŃ? Jak i kiedy rodzi się przemoc”

Rehabilitacja Społeczna Osób Niepełnosprawnych

Zespół Pomocy Osobom Niepełnosprawnym realizuje zadanie z zakresu rehabilitacji społecznej ze środków Państwowego Funduszu Rehabilitacji Osób Niepełnosprawnych w niżej wymienionym zakresie:

- dofinansowanie kosztów uczestnictwa osób niepełnosprawnych i ich opiekunów w turnusie rehabilitacyjnym,
- dofinansowanie zaopatrzenia w sprzęt rehabilitacyjny oraz przedmioty ortopedyczne i środki pomocnicze,
- dofinansowanie likwidacji barier architektonicznych, w komunikowaniu się i technicznych,
- dofinansowanie sportu, kultury, rekreacji i turystyki osób niepełnosprawnych (wnioski składane przez organizacje pozarządowe),
- dofinansowanie usług tłumacza języka migowego lub tłumacza – przewodnika,
- dofinansowanie działalności Warsztatu Terapii Zajęciowej (zgodnie z umową nr 1/WTZ/06).

W 2017r. w zakresie rehabilitacji społecznej zrealizowano następujące zadania:

- dofinansowanie zaopatrzenia w sprzęt rehabilitacyjny oraz przedmioty ortopedyczne i środki pomocnicze,
- dofinansowanie kosztów uczestnictwa osób niepełnosprawnych i ich opiekunów w turnusie rehabilitacyjnym,
- dofinansowanie likwidacji barier architektonicznych, w komunikowaniu się i technicznych,
- dofinansowanie sportu, kultury, rekreacji i turystyki osób niepełnosprawnych,
- dofinansowanie działalności Warsztatu Terapii Zajęciowej (zgodnie z umową nr 1/WTZ/06).

W zakresie rehabilitacji zawodowej zrealizowano niżej wymienione zadania:

- refundacja kosztów wyposażenia lub doposażenia stanowiska pracy dla skierowanego bezrobotnego.
- podjęcie działalności gospodarczej.

Ogólne kryteria dofinansowywania zadań z zakresu rehabilitacji społecznej

Dofinansowanie do uczestnictwa w turnusie rehabilitacyjnym

Turnus rehabilitacyjny oznacza zorganizowaną formę aktywnej rehabilitacji połączonej z elementami wypoczynku, której celem jest ogólna poprawa psychofizycznej sprawności oraz rozwijanie umiejętności społecznych uczestników.

O dofinansowanie do turnusu rehabilitacyjnego mogą ubiegać się osoby posiadające aktualne orzeczenie o stopniu niepełnosprawności oraz jeżeli ich przeciętny miesięczny dochód, w rozumieniu przepisów o świadczeniach rodzinnych, podzielony przez liczbę osób we wspólnym gospodarstwie domowym, obliczony za kwartał poprzedzający miesiąc złożenia wniosku, nie przekracza kwoty:

- 50% przeciętnego wynagrodzenia na osobę we wspólnym gospodarstwie domowym,
- 65% przeciętnego wynagrodzenia w przypadku osoby samotnej.

W przypadku przekroczenia powyższych kwot, kwotę dofinansowania pomniejsza się o kwotę, o którą dochód ten został przekroczony.

Osobie niepełnosprawnej o znacznym lub umiarkowanym stopniu niepełnosprawności albo równoważnym oraz osobie niepełnosprawnej w wieku do 16 lat może być przyznane dofinansowanie pobytu na turnusie rehabilitacyjnym jej opiekuna.

Wysokość dofinansowania wynosi:

- 30% przeciętnego wynagrodzenia dla osoby niepełnosprawnej ze znacznym stopniem niepełnosprawności oraz dla osoby niepełnosprawnej w wieku do 16 roku życia jak również w wieku 16 - 24 lat uczącej się i niepracującej, bez względu na stopień niepełnosprawności,
- 27% przeciętnego wynagrodzenia dla osoby niepełnosprawnej z umiarkowanym stopniem niepełnosprawności,
- 25% przeciętnego wynagrodzenia dla osoby niepełnosprawnej z lekkim stopniem niepełnosprawności,
- 20% przeciętnego wynagrodzenia dla opiekuna osoby niepełnosprawnej,
- 20% przeciętnego wynagrodzenia dla osoby niepełnosprawnej zatrudnionej w zakładzie pracy chronionej, niezależnie

od posiadanego stopnia niepełnosprawności.

Przeciętne wynagrodzenie ogłaszane jest kwartalnie przez Prezesa Głównego Urzędu Statystycznego w formie komunikatu w Dzienniku Urzędowym Rzeczypospolitej Polskiej „Monitor Polski” i oznacza przeciętne wynagrodzenie w gospodarce narodowej w poprzednim kwartale.

W przypadku uzyskania dofinansowania wnioskodawca przekazuje do MOPR informację o wyborze turnusu ze wskazaniem ośrodka i organizatora turnusu. Wybrany ośrodek jak i organizator musi posiadać odpowiednio wpis do rejestru ośrodków i organizatorów. Jak również ośrodek, w którym będzie odbywał się turnus jak i organizator musi być uprawniony do przyjmowania osób niepełnosprawnych zgodnie z określonymi w orzeczeniu lub we wniosku lekarskim dysfunkcjami lub schorzeniami.

Dofinansowanie zaopatrzenia w sprzęt rehabilitacyjny, przedmioty ortopedyczne i środki pomocnicze

Przedmioty ortopedyczne to przyrządy niezbędne osobie niepełnosprawnej w przypadku trwałej niepełnosprawności, w okresie choroby lub usprawnienia leczniczego (są nimi np.: protezy, kule, wózki i inne)

Środki pomocnicze to takie środki, które ułatwiają w znacznym stopniu, bądź umożliwiają funkcjonowanie osoby niepełnosprawnej w środowisku społecznym (są nimi np.: pomoce optyczne dla niedowidzących, aparaty słuchowe, cewniki i pieluchomajtki, itp.)

O dofinansowanie ze środków PFRON zaopatrzenia w sprzęt rehabilitacyjny, przedmioty ortopedyczne i sprzęt pomocniczy mogą ubiegać się osoby posiadające aktualne orzeczenie o stopniu niepełnosprawności oraz jeżeli ich przeciętny miesięczny dochód, w rozumieniu przepisów o świadczeniach rodzinnych, podzielony przez liczbę osób we wspólnym gospodarstwie domowym, obliczony za kwartał poprzedzający miesiąc złożenia wniosku, nie przekracza kwoty:

– 50% przeciętnego wynagrodzenia na osobę we wspólnym gospodarstwie domowym,

– 65% przeciętnego wynagrodzenia w przypadku osoby samotnej.

W przypadku ubiegania się o dofinansowanie do zaopatrzenia w przedmioty ortopedyczne i środki pomocnicze do wniosku należy dołączyć: kserokopię aktualnego orzeczenia o stopniu niepełnosprawności oraz w przypadku gdy wnioskodawca dokona zakupu danego sprzętu

– fakturę określającą kwotę opłaconą w ramach ubezpieczenia zdrowotnego oraz kwotę udziału własnego, jak również kopię zrealizowanego zlecenia na zaopatrzenie w przedmioty ortopedyczne i środki pomocnicze potwierdzoną za zgodność przez świadczeniodawcę realizującego zlecenie.

W przypadku gdy wnioskodawca nie dysponuje określonymi środkami finansowymi ma możliwość przedłożyć ofertę określającą cenę nabycia z wyodrębnioną kwotą opłaconą w ramach ubezpieczenia zdrowotnego oraz kwotą udziału własnego oraz kopię zlecenia na zaopatrzenie w przedmioty ortopedyczne i środki pomocnicze. W tej sytuacji wnioskodawca dokonuje zakupu sprzętu po uzyskaniu dofinansowania z PFRON.

W przypadku zaopatrzenia w sprzęt rehabilitacyjny mogą ubiegać się osoby niepełnosprawne stosownie do potrzeb wynikających z niepełnosprawności oraz jeżeli zachodzi potrzeba przeprowadzenia rehabilitacji w warunkach domowych przy użyciu tego sprzętu.

Dofinansowanie do likwidacji barier architektonicznych, w komunikowaniu się i technicznych

Bariery architektoniczne to wszelkie utrudnienie występujące w budynku i w jego najbliższej okolicy, które ze względu na rozwiązania techniczne, konstrukcyjne lub warunki użytkowania uniemożliwiają lub utrudniają swobodę ruchu osobom niepełnosprawnym.

Bariery techniczne to przeszkody wynikające z braku zastosowania lub niedostosowania, odpowiednich do rodzaju niepełnosprawności, przedmiotów lub urządzeń. Likwidacja tej bariery powinna powodować sprawniejsze działanie osoby niepełnosprawnej w społeczeństwie i umożliwić wydajniejsze jej funkcjonowanie.

Bariery w komunikowaniu się to ograniczenia uniemożliwiające lub utrudniające osobie niepełnosprawnej swobodne porozumiewanie się lub przekazywanie informacji.

O dofinansowanie ze środków PFRON, jeżeli ich realizacja umożliwi lub w znacznym stopniu ułatwi osobie niepełnosprawnej wykonywanie podstawowych, codziennych czynności lub kontaktów z otoczeniem mogą ubiegać się:

– na likwidację barier architektonicznych osoby niepełnosprawne posiadające aktualne orzeczenie o stopniu niepełnosprawności, które mają trudności w poruszaniu się, jeżeli są właścicielami nieruchomości lub użytkownikami wieczystymi nieruchomości albo posiadają zgodę właściciela lokalu lub budynku mieszkalnego, w którym stale zamieszkują,

– na likwidację barier w komunikowaniu się i technicznych osoby niepełnosprawne posiadające aktualne orzeczenie o stopniu niepełnosprawności, jeżeli jest to uzasadnione potrzebami wynikającymi z niepełnosprawności.

Więc dofinansowanie może dotyczyć:

– w przypadku barier technicznych takich sprzętów jak:

- podnośnik wannowy, transportowo-kąpielowy,
- łóżko rehabilitacyjne,
- krzesło toaletowe,

– w przypadku barier w komunikowaniu się takich sprzętów jak:

- sprzęt komputerowy,
- telefon komórkowy lub bezprzewodowy z oprzyrządowaniem,
- maszyna do pisania językiem Breill,a.

Natomiast osoba niepełnosprawna, która ma problemy w poruszaniu się może wystąpić o likwidację barier architektonicznych, czyli dostosowanie mieszkania w tym łazienki do potrzeb osób niepełnosprawnych, czy budowę podjazdu.

Dofinansowanie sportu, kultury, rekreacji i turystyki osób niepełnosprawnych

O dofinansowanie ze środków PFRON organizacji sportu, kultury, rekreacji i turystyki osób niepełnosprawnych mogą ubiegać się osoby prawne i jednostki organizacyjne nieposiadające osobowości prawnej jeżeli:

- prowadzą działalność na rzecz osób niepełnosprawnych przez okres co najmniej 2 lat przed dniem złożenia wniosku,
- udokumentują zapewnienie odpowiednich do potrzeb osób niepełnosprawnych warunków technicznych i lokalowych do realizacji zadania,
- udokumentują posiadanie środków własnych lub pozyskanych z innych źródeł na sfinansowanie przedsięwzięcia w wysokości nieobjętej dofinansowaniem ze środków PFRON.

Pilotażowy program „Aktywny samorząd”

Celem głównym programu jest wyeliminowanie lub zmniejszenie barier ograniczających uczestnictwo beneficjentów pomocy w życiu społecznym, zawodowym i w dostępie do edukacji.

Program obejmuje następujące obszary wsparcia:

- zakupu i montaż oprzyrządowania do posiadanego samochodu (Moduł I Obszar A Zadanie 1),
- pomoc w uzyskaniu prawo jazdy kategorii B (Moduł I Obszar A Zadanie 2),
- pomoc w zakupie sprzętu elektronicznego lub jego elementów oraz oprogramowania (Moduł I Obszar B Zadanie 1),
- szkolenia w zakresie obsługi nabytego w ramach programu sprzętu elektronicznego i oprogramowania (Moduł I Obszar B Zadanie 2),
- pomoc w utrzymaniu sprawności technicznej posiadanego wózka inwalidzkiego o napędzie elektrycznym (Moduł I Obszar C Zadanie 2),
- pomoc w zakupie protezy kończyny, w której zastosowano nowoczesne rozwiązania techniczne tj. protezy co najmniej na III poziomie jakości (Moduł I Obszar C Zadanie 3),
- pomoc w utrzymaniu sprawności technicznej posiadanej protezy kończyny (co najmniej na III poziomie jakości) (Moduł I Obszar C Zadanie 4),
- pomoc w utrzymaniu aktywności zawodowej poprzez zapewnienie opieki dla osoby zależnej (Moduł I Obszar D),
- pomoc w uzyskaniu wykształcenia na poziomie wyższym (Moduł II)

PILOTAŻOWY PROGRAM „AKTYWNY SAMORZĄD” 2017r.

W 2017r. w ramach powyższego zadania zostały złożone 33 wnioski z czego dofinansowano wszystkie na kwotę 116.458,00 zł., w tym:

- 28 wniosków na uzyskanie wykształcenia na poziomie wyższym na kwotę 61.058,00 zł.
- 1 wniosek na utrzymanie sprawności technicznej posiadanego wózka inwalidzkiego o napędzie elektrycznym na kwotę 2.000,00 zł.
- 3 wnioski na pomoc w zakupie sprzętu elektronicznego lub jego elementów oraz oprogramowania na kwotę 33.400,00 zł.
- 1 wniosek na pomoc w zakupie protezy kończyny w której zastosowano nowoczesne rozwiązania techniczne tj. protezy co najmniej na III poziomie jakości na kwotę 20.000,00 zł.

W 2016r. w ramach ww. programu zostały złożone 42 wnioski, z czego dofinansowano 36 wniosków na kwotę 116.288,40 zł.

BARIERY W KOMUNIKOWANIU SIĘ, TECHNICZNE I ARCHITEKTONICZNE 2017r.

W 2017r. w ramach powyższego zadania złożono 22 wnioski z czego dofinansowano 20 wniosków dla osób dorosłych na kwotę 30.808,00 zł. (15 osób ze stopniem znacznym i 4 osób ze stopniem umiarkowanym, 1 dziecko).

W 2016r. w ramach ww. zadania dofinansowano 21 wniosków (dorośli - 20 wniosków).

W 2017r. zostały złożone 3 wnioski na likwidację barier architektonicznych, z czego dofinansowano 1 wniosek na kwotę 5.000,00 zł, odmowa – 2 wnioski.

W 2016r. na likwidację barier architektonicznych zostało złożonych 9 wniosków, z czego dofinansowano 2 wnioski.

W 2017r. w ramach zadania dofinansowanie do likwidacji barier technicznych zostało złożonych 11 wniosków, z czego dofinansowano 11 wniosków na kwotę 19.819,90 zł. Natomiast w 2016r. zostało złożonych 10 wniosków, z czego dofinansowano 10 wniosków.

W 2017r. w ramach zadania dofinansowanie do likwidacji barier w komunikowaniu się zostało złożonych 8 wniosków, z czego dofinansowano 8 wniosków na kwotę 5.988,60 zł. Natomiast w 2016r. zostało złożonych 9 wniosków, z czego dofinansowano 9 wniosków.

W 2017r. z uwagi na niewystarczające środki otrzymane z PFRON nie dofinansowano 2 wniosków.

**ZAOPATRZENIE W SPRZĘT REHABILITACYJNY, PRZEDMIOTY ORTOPEDYCZNE
I ŚRODKI POMOCNICZE 2017r.**

W 2017r. w ramach powyższego zadania złożono 152 wnioski z czego dofinansowano 122 wnioski na kwotę 167.323,50 zł.

w tym dla dzieci dofinansowano 25 wniosków na kwotę 62.186,00 zł, a dla dorosłych 97 wniosków na kwotę 105.137,50 zł (70 osób ze stopniem znacznym, 20 osób ze stopniem umiarkowanym, 7 osób ze stopniem lekkim),
- odmowa – 27 wniosków, niedostarczenie w wymaganym terminie dokumentacji – 1 wniosek., 2 wnioski – nie spełnia wymogów formalnych.

W 2016r. na powyższe zadanie zostało złożonych 165 wniosków, a dofinansowano 132 wnioski (dorośli - 113 wniosków oraz dzieci – 19 wniosków).

W 2017r. z uwagi na niewystarczające środki otrzymane z PFRON nie dofinansowano 27 wniosków.

**DOFINANSOWANIE KOSZTÓW UCZESTNICTWA OSÓB NIEPEŁNOSPRAWNYCH I ICH OPIEKUNÓW
W TURNUSIE REHABILITACYJNYM 2017r.**

W 2017r. w ramach powyższego zadania zostało złożonych 205 wniosków z czego dofinansowano 72 wnioski na kwotę 93.851,00 zł.

W tym dla dzieci (wraz z opiekunami) dofinansowano 20 wniosków na kwotę 29.694,00 zł, a dla dorosłych 52 wnioski (wraz z opiekunami) na kwotę 64.157,00 zł (22 osoby ze stopniem znacznym, 30 osób ze stopniem umiarkowanym),
- rezygnacje – 11 wniosków, odmowa – 122 wnioski.

W 2016r. w ramach powyższego zadania zostało złożonych 228 wniosków, a dofinansowano 73 wnioski (dorośli - 45 wniosków oraz dzieci – 28 wniosków).

W 2017r. z uwagi na niewystarczające środki otrzymane z PFRON nie dofinansowano 122 wniosków.

DOFINANSOWANIE SPORTU, KULTURY, REKREACJI I TURYSTYKI OSÓB NIEPEŁNOSPRAWNYCH

W 2017r. zostało złożonych przez organizacje pozarządowe 16 wniosków, z czego dofinansowano 10 wniosków na kwotę 9.887,93 zł, odmowy – 6 wniosków.

Natomiast w 2016r. zostało złożonych przez organizacje pozarządowe 19 wniosków, z czego dofinansowano 8 wniosków, odmowy – 11 wniosków.

W 2017r. z uwagi na niewystarczające środki otrzymane z PFRON nie dofinansowano 6 wniosków.

**INFORMACJA O WYSOKOŚCI PRYZNANYCH ŚRODKÓW Z PAŃSTWOWEGO FUNDUSZU REHABILITACJI OSÓB
NIEPEŁNOSPRAWNYCH DLA MIASTA PIEKARY ŚLĄSKIE W LATACH 2016– 2017**

	2016	2017
Ogółem przyznano	1.490.693,00 zł	1.491.640,00 zł
Rehabilitacja zawodowa (kwota przydzielona uchwałą Rady Miasta Piekary Śląskie)	60.000,00 zł	70.000,00 zł
Rehabilitacja społeczna (kwota przydzielona uchwałą Rady Miasta Piekary Śląskie)	1.430.693,00 zł	1.421.640,00 zł
w tym WTZ	1.119.720,00 zł	1.119.720,00 zł
Rehabilitacja społeczna z wyłączeniem WTZ	310.973,00 zł	301.920,00 zł

Wnioski końcowe

W roku 2016 dofinansowano ok. 55,58% spośród złożonych wniosków na powyższe zadania spełniających wymogi formalne, natomiast w 2017r. dofinansowano 58,79% wniosków spełniających wymogi formalne.

W roku 2017 w stosunku do 2016r. dofinansowano więcej wniosków o 3,21 %.

Informacja dotycząca realizacji projektu „Twoje życie - Twój wybór”

W lipcu 2015 roku rozpoczęto realizację projektu "Twoje życie - Twój wybór" w ramach Regionalnego Programu Operacyjnego Województwa Śląskiego na lata 2014-2020 w partnerstwie z Fundacją INICJATYWA z Bytomia oraz Firmą EVEREST Consulting & Szkolenia z Katowic. Projekt współfinansowany jest ze środków Unii Europejskiej w ramach Europejskiego Funduszu Społecznego.

Zgodnie z podpisaną umową na realizację projektu, działania w ramach projektu zostały zakończone 31 grudnia 2017 roku. Łącznie wsparciem w ramach realizacji projektu zostało objętych 109 osób, w tym 71 osób w roku 2017.

Założeniem projektu były kompleksowe działania na rzecz osób, rodzin, grup wykluczonych i zagrożonych wykluczeniem społecznym z zastosowaniem instrumentów aktywnej integracji, które prowadziły do integracji społecznej oraz zwiększenia zdolności do zatrudnienia.

Do usług aktywnej integracji należały usługi o charakterze:

- społecznym, których celem jest nabycie, przywrócenie lub wzmocnienie kompetencji społecznych, zaradności, samodzielności i aktywności społecznej;
- zawodowym, których celem jest pomoc w podjęciu decyzji dotyczącej wyboru lub zmiany zawodu, wyposażenie w kompetencje i kwalifikacje zawodowe oraz umiejętności pożądanego na rynku pracy, pomoc w utrzymaniu zatrudnienia;
- edukacyjnym, których celem jest wzrost poziomu wykształcenia, dostosowanie wykształcenia lub kwalifikacji zawodowych do potrzeb rynku pracy
- zdrowotnym, których celem jest wyeliminowanie lub złagodzenie barier zdrowotnych utrudniających funkcjonowanie w społeczeństwie lub powodujących oddalenie od rynku pracy.

W ramach realizowanego projektu wsparciem w pierwszej kolejności są obejmowane:

- osoby o znacznym lub umiarkowanym stopniu niepełnosprawności oraz z niepełnosprawnościami sprzężonymi, z niepełnosprawnością intelektualną oraz osoby z zaburzeniami psychicznymi;
- osoby lub rodziny zagrożone ubóstwem lub wykluczeniem społecznym doświadczającą wielokrotnego wykluczenia społecznego, rozumianego jako wykluczenie z powodu więcej niż jednej z przesłanek, tj.:
- osoby lub rodziny korzystające ze świadczeń z pomocy społecznej lub kwalifikujące się do objęcia wsparciem pomocy społecznej, tj. spełnia co najmniej jedną z przesłanek określonych w art. 7 ustawy z dnia 12 marca 2004 r. o pomocy społecznej,
- osoby, o których mowa w art. 1 ust. 2 ustawy z dnia 13 czerwca 2003 r. o zatrudnieniu socjalnym,
- osoby przebywające w pieczy zastępczej lub opuszczające pieczę zastępczą oraz rodziny przeżywające trudności w pełnieniu funkcji opiekuńczo-wychowawczych,
- osoby nieletnie wobec których zastosowano środki zapobiegania i zwalczania demoralizacji i przestępczości,
- osoby przebywające w młodzieżowych ośrodkach wychowawczych i młodzieżowych ośrodkach socjoterapii,
- osoby z niepełnosprawnością;
- rodziny z dzieckiem z niepełnosprawnością, o ile co najmniej jeden z rodziców lub opiekunów nie pracuje ze względu na konieczność sprawowania opieki nad dzieckiem z niepełnosprawnością,
- osoby zakwalifikowane do III profilu pomocy, zgodnie z ustawą z dnia 20 kwietnia 2004 r. o promocji zatrudnienia i instytucjach rynku pracy,
- osoby niesamodzielne,
- osoby bezdomne lub dotknięte wykluczeniem z dostępu do mieszkania w rozumieniu Wytycznych Ministra Infrastruktury i Rozwoju w zakresie monitorowania postępu rzeczowego i realizacji programów operacyjnych na lata 2014-2020,
- osoby lub rodziny korzystające z PO PŻ.

W roku 2017 w ramach projektu "Twoje życie - Twój wybór" zrealizowano wsparcie w zakresie:

- indywidualnych spotkań trenera pracy z uczestnikami projektu,
- grupowych warsztatów aktywnego poszukiwania pracy,
- treningów kompetencji i umiejętności społecznych, w tym m.in.:
- warsztaty motywacyjno- aktywizacyjne,
- trening kreatywności i samorozwoju,
- warsztaty umiejętności życiowych,
- warsztaty aktywizacyjne z elementami wystąpień publicznych i sztuki prezentacji,
- wyjazdowe warsztaty aktywizacyjne dla młodzieży,
- warsztaty teatralne,
- warsztaty w zakresie wizażu i kreowania wizerunku
- poradnictwa grupowego w zakresie savoir-vivre,
- rehabilitacji,
- poradnictwa pedagogicznego w zakresie tematyki związanej z Zespołem Aspergera,
- realizacji kursów zawodowych, w tym:
 - obsługa kasy fiskalnej i terminali płatniczych,
 - operator wózka jezdniowego z bezpieczną wymianą butli,
 - kurs obsługi komputera IC3,
 - operator maszyn CNC,
 - stylizacja paznokci,
 - kurs przedłużania i zagęszczania rzęs.

Ponadto w ramach działań o charakterze środowiskowym odbyły się:

- 6 imprez o charakterze sportowym,
- 13 grupowych spotkań edukacyjnych oraz
- dwie imprezy o charakterze turystycznym.

Grupowe spotkania edukacyjne były prowadzone przez: pedagoga, psychologa, ekonomistę, prawnika, ratownika medycznego oraz podróżnika. Spotkania obejmowały zróżnicowaną tematykę:

- Zdrowy tryb życia,
- Dziecko - mały buntownik,
- Jak mówić nie - sztuka bycia asertywnym,

- Uzależnienia - alkohol + narkotyki,
- Uzależnienia - inne, w tym komputer, internet, hazard,
- Internet - zagrożenia dla dzieci,
- Klaps = przemoc,
- Przygotowanie dziecka do przedszkola / szkoły,
- Racjonalne gospodarowanie budżetem domowym,
- Podstawy kodeksu rodzinnego,
- Pierwsza pomoc i zachowania w trudnych sytuacjach dla dzieci i rodziców,
- Życie z pasją, np. - sport, podróże,
- Życie z pasją, np. - zwierzęta, ciekawa praca.



Spotkanie edukacyjne - "Pierwsza pomoc i zachowania w trudnych sytuacjach dla dzieci i rodziców"

Imprezy o charakterze sportowym były zorganizowane z następującymi dyscyplinami sportowymi lub aktywnościami sportowymi jako przewodnimi:

- piłka nożna,
- lekkoatletyka,
- fitness - sposób na zdrowy styl życia,
- siatkówka plażowa,
- rower, rolki i inne miejskie aktywności sportowe,
- olimpiada rodzinna.

Imprezy o charakterze turystycznym odbyły się jako jednodniowe wyjazdy do atrakcyjnych turystycznie miejsc. Udział w wyjazdach wzięli uczestnicy projektu "Twoje życie - Twój wybór" wraz ze swoim najbliższym otoczeniem. W ramach usługi uczestnikom zapewniono bilety wstępu do obiektów, transport, wyżywienie, ubezpieczenie.

Zorganizowanie niniejszych imprez przyczyniło się do aktywizacji i integracji społecznej jej uczestników. Osoby biorące udział w wyjazdach aktywnie spędziły czas we własnym gronie, zwiększając przy tym poprawność funkcjonowania w swoich rodzinach.

Pierwszy wyjazd miał miejsce w sierpniu 2017 r. Uczestnicy projektu wraz ze swoim najbliższym otoczeniem udali się do Kopalni Złota w Złotym Stoku. Program wycieczki obejmował zwiedzanie kopalni oraz Średniowiecznej Osady Górniczej. Ciekawostką dla uczestników była możliwość płukania złota oraz nauki czerpania papieru. Program zakończył się wydaniem każdemu uczestnikowi pamiątkowego Certyfikatu Zdobywcy Kopalni Złota.



Impreza o charakterze turystycznym do Kopalni Złota w Złotym Stoku



Impreza o charakterze turystycznym do Kopalni Złota w Złotym Stoku

Drugi wyjazd odbył się w grudniu 2017 r. do Parku Świętego Mikołaja w Zatorze. Uczestnicy spędzili czas w urokliwym, bajkowym miejscu, cofając się do czasów swojego dzieciństwa. Jednym z punktów programu odbyły się plastyczne warsztaty artystyczne. Na zakończenie imprezy każdy otrzymał upominek, wręczony przez Św. Mikołaja.



Impreza o charakterze turystycznym do Parku Świętego Mikołaja w Zatorze



Impreza o charakterze turystycznym do Parku Świętego Mikołaja w Zatorze

Informacja dotycząca realizacji projektu „Korekta - program integracji społecznej i zawodowej w Klubie Integracji Społecznej dla mieszkańców Piekar Śląskich”

W lutym 2017 roku rozpoczęto realizację projektu „Korekta - program integracji społecznej i zawodowej w Klubie Integracji Społecznej dla mieszkańców Piekar Śląskich” w ramach Regionalnego Programu Operacyjnego Województwa Śląskiego na lata 2014-2020 w partnerstwie z firmą INTEREGO Szkolenia, Doradztwo, Terapia Łukasz Gołębiowski z Katowic, pełniącą funkcję Lidera w projekcie. Projekt współfinansowany jest ze środków Unii Europejskiej w ramach Europejskiego Funduszu Społecznego.

Zgodnie z podpisaną umową na realizację projektu, końcowy okres realizacji projektu przewidziany jest na 31.12.2018r. Łącznie wsparciem w roku 2017 w ramach realizacji projektu zostało objętych 65 osób.

Założeniem projektu jest włączenie społeczne osób bezrobotnych, nieaktywnych zawodowo i niepełnosprawnych mieszkańców Piekar Śląskich, w wieku 21-65 lat poprzez integrację społeczną i zawodową oraz wsparcie aktywizująco-terapeutyczne zorganizowane w Klubie Integracji Społecznej.

Grupami docelowymi w niniejszym projekcie są:

- osoby zagrożone wykluczeniem społecznym, mieszkańcy Piekar Śląskich, zarówno kobiety jak i mężczyźni, zarejestrowani bądź nie w ewidencji Powiatowego Urzędu Pracy, w wieku 21-65 lat. Preferowane są osoby zakwalifikowane do III profilu zgodnie z zapisami ustawy o promocji zatrudnienia i instytucjach rynku pracy.
- osoby niepełnosprawne, z zaburzeniami depresyjnymi i/lub niepełnosprawnością intelektualną oraz sprzężoną, ze znacznym lub umiarkowanym stopniem niepełnosprawności.

W roku 2017 w ramach projektu "Korekta (...)" w zakresie przydzielonych zadań zrealizowano wsparcie w zakresie:

- realizacji kursów zawodowych, w tym:
 - obsługa maszyn sprzątających,
 - opiekun osób starszych i niepełnosprawnych,
 - spawacz MAG 135,
 - kurs obsługi komputera IC3
- organizacji czternastu 6-miesięcznych staży zawodowych, uwzględniając preferencje uczestników projektu na stanowiskach pracy:
 - magazynier,
 - dozorca,
 - sortowacz odpadów,
 - kasjer-sprzedawca,
 - pomoc administracyjna,
 - pracownik biurowy,
 - konserwator,
 - spawacz,
 - sprzątaczką,
 - pracownik gospodarczy.
- organizacji grupy wsparcia dla osób depresyjnych,
- organizacji pikniku integracyjnego.



Kurs obsługi maszyn sprzątających

Podsumowanie

Równoległe z ww. działaniami pracownicy socjalni prowadzili bieżącą pracę socjalną z uczestnikami projektu, motywując ich do zmiany swojej sytuacji życiowej. Zachęcali do aktywizacji zawodowej pokazując pozytywne strony podjęcia zatrudnienia. Wspierali również w podnoszeniu umiejętności społecznych oraz interpersonalnych uczestników.

Z obserwacji wynika, iż poprzez udział uczestników projektów w realizowanym wsparciu, prowadzoną pracę socjalną oraz wsparcie w rozwiązywaniu bieżących problemów w znacznym stopniu została poprawiona ich sytuacja życiowa. W wielu przypadkach z większą śmiałością podchodzą do rozwiązywania osobistych problemów. Ponadto podjęte działania wpłynęły na podniesienie ich poczucia własnej wartości oraz kompetencji społecznych, mogących mieć wpływ na poprawę jakości życia we własnym środowisku. Istotnym aspektem realizacji projektów jest również podniesienie umiejętności oraz zdobycie kwalifikacji zawodowych poprzez udział w zorganizowanych kursach oraz zdobycie doświadczenia zawodowego poprzez realizację staży zawodowych. Z pewnością pozwoli to uczestnikom podjąć aktywizację zawodową, co również wpłynie pozytywnie na ich funkcjonowanie w społeczeństwie oraz poprawi sytuację finansową.

KADRA POMOCY SPOŁECZNEJ I SZKOLENIA PRACOWNIKÓW

Na koniec 2017r. w Miejskim Ośrodku Pomocy Rodzinie zatrudnionych było 168 pracowników, z tego pracę socjalną bezpośrednio w środowisku świadczyło 36 pracowników socjalnych, bezpośrednio w środowisku pracowało również 11 asystentów rodziny oraz 2 asystentów osoby niepełnosprawnej, 2 koordynatorów rodzinnej pieczy zastępczej oraz 2 psychologów.

W 2017r. doświadczenie zawodowe na stażu zdobywało 6 osób, z tego po odbyciu stażu 2 osoby zostały zatrudnione w tutejszym Ośrodku na czas określony.

Prawidłowa i sprawna realizacja zadań nałożonych na MOPR, a także ciągłe zmiany w przepisach prawa, wymagają systematycznego doskazywania pracowników. W związku z powyższym w 2017r. w różnego typu szkoleniach uczestniczyło 102 pracowników. Ogólny koszt poniesiony na szkolenia w 2017r. to kwota 45.391 zł.

Dla porównania w 2016r. w szkoleniach uczestniczyło 78 pracowników, a poniesione koszty to kwota 27.671 zł.

Zakres szkoleń obejmował w szczególności następujące obszary tematyczne:

- zmiany w zatrudnieniu;
- zamówienia publiczne o wartości poniżej 30.000 euro;
- przetarg nieograniczony po nowelizacji;
- procedura odebrania dziecka od rodziny;
- zatrudnienie – obowiązki i dokumentacja asystenta rodziny, w tym wynikające z ustawy „Za życiem”;
- aktywizacja młodzieży zagrożonej wykluczeniem;
- trening odporności psychicznej dla pracowników administracji publicznej;
- ustawa o pomocy społecznej;
- skuteczna komunikacja z osobami młodymi;
- Kodeks Postępowania Administracyjnego;
- kierowanie do Domów Pomocy;
- reforma emerytur;
- pomoc osobom starszym;
- seminarium w zakresie przeciwdziałania przemocy w rodzinie;
- świadczenie wychowawcze 500+;
- systemowe wsparcie rodzin;
- wydawanie decyzji administracyjnych w sprawach dodatków mieszkaniowych;
- problematyka zaburzeń rozwojowych i emocjonalnych u dzieci;
- perspektywy rozwoju interwencji kryzysowej;
- świadczenia rodzinne;

- nabory do pracy w samorządzie;
- reforma ochrony danych osobowych;
- fundusz alimentacyjny;
- elementy gerontologii – zasady pracy socjalnej z osobami starszymi;
- ustawa o wspieraniu rodziny i pieczy zastępczej;
- wewnątrzzakładowe źródła prawa pracy w samorządzie;
- dochodzenie zwrotu świadczeń nienależnie pobranych;
- sprawozdawczość jednostek pomocy społecznej;
- metody i techniki wsparcia rodzin biologicznych i zastępczych;
- superwizja grupowa dla członków zespołów interdyscyplinarnych;
- kontrola działalności Warsztatu Terapii Zajęciowej;
- finanse publiczne i rachunkowość;
- funkcje i zadania pomocy społecznej;
- profesjonalne zarządzanie sekretariatem.

W 2017 roku Miejski Ośrodek Pomocy Rodzinie w Piekarach Śląskich nawiązał współpracę z Wydziałem Nauk Społeczno-Pedagogicznych w Katowicach Wyższej Szkoły Pedagogicznej im. Janusza Korczaka w Warszawie oraz z Wydziałem Pedagogiki i Psychologii Uniwersytetu Śląskiego.

Formy współpracy były bardzo różnorodne i opierały się na osiągnięciu wzajemnych korzystnych rezultatów. W ramach współpracy z Wydziałem Nauk Społeczno-Pedagogicznych w Katowicach pracownicy organizowali różne szkolenia i warsztaty dla pracowników MOPR, mające wpływ na pracę z trudnym klientem. Natomiast studenci uczelni mogli zapoznać się z pracą pracowników MOPR organizując zajęcia praktyczne w środowisku.

W przypadku współpracy z Wydziałem Pedagogiki i Psychologii pracownicy MOPR prowadzili warsztaty i zajęcia dla studentów z zakresu pracy z osobami zagrożonymi wykluczeniem społecznym oraz zapoznali się z formami pomocy jakie pracownicy MOPR kierują dla mieszkańców Piekar Śląskich. Powyższe zajęcia były jednym z elementów składających się na prowadzoną z inicjatywy Biura Zdrowia i Spraw Społecznych Urzędu Miasta Piekary Śląskie „Lokalną diagnozę zjawiska uzależnienia od alkoholu oraz współuzależnienia na terenie miasta Piekary Śląskie”.

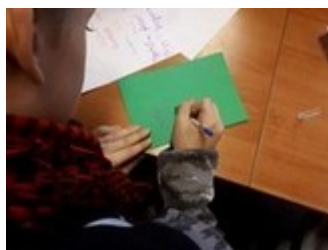

Zdjęcia z warsztatów i zajęć z zakresu pracy z osobami zagrożonymi wykluczeniem społecznym.